

2020

사업수행안내자료

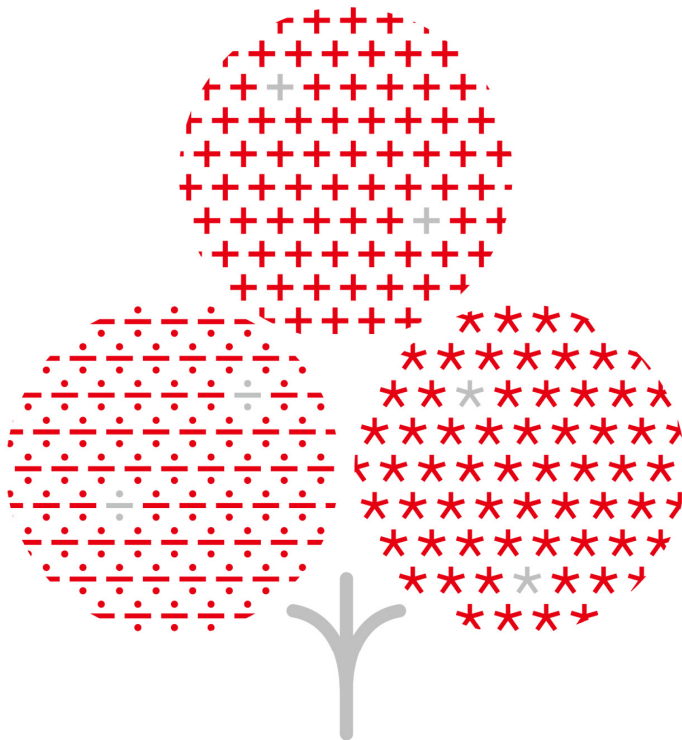

Contents

1. 배분사업 진행일정 및 세부 제출서류	3
2. 배분사업 수행 기본 원칙	9
3. 배분금 수입처리 절차	13
4. 배분금 지출처리 절차	19
5. 사업 및 예산변경 요청	59
6. 배분금 잔액 반납 및 환수 절차	67
7. 사업평가 및 기타사항	71
8. 구매 및 입찰	81
9. 문서 작성 및 관리	91
10. 온라인배분신청시스템 사용안내	95
11. 개인정보보호 안내	127
12. 부록 : 사업관련 참고 양식	141
13. 자주 하는 질문	151



I. 배분사업 진행일정 및 세부 제출서류

I. 배분사업 진행일정 및 세부 제출서류

1. 진행과정 (*는 지정기탁 배분사업에만 해당하는 항목)

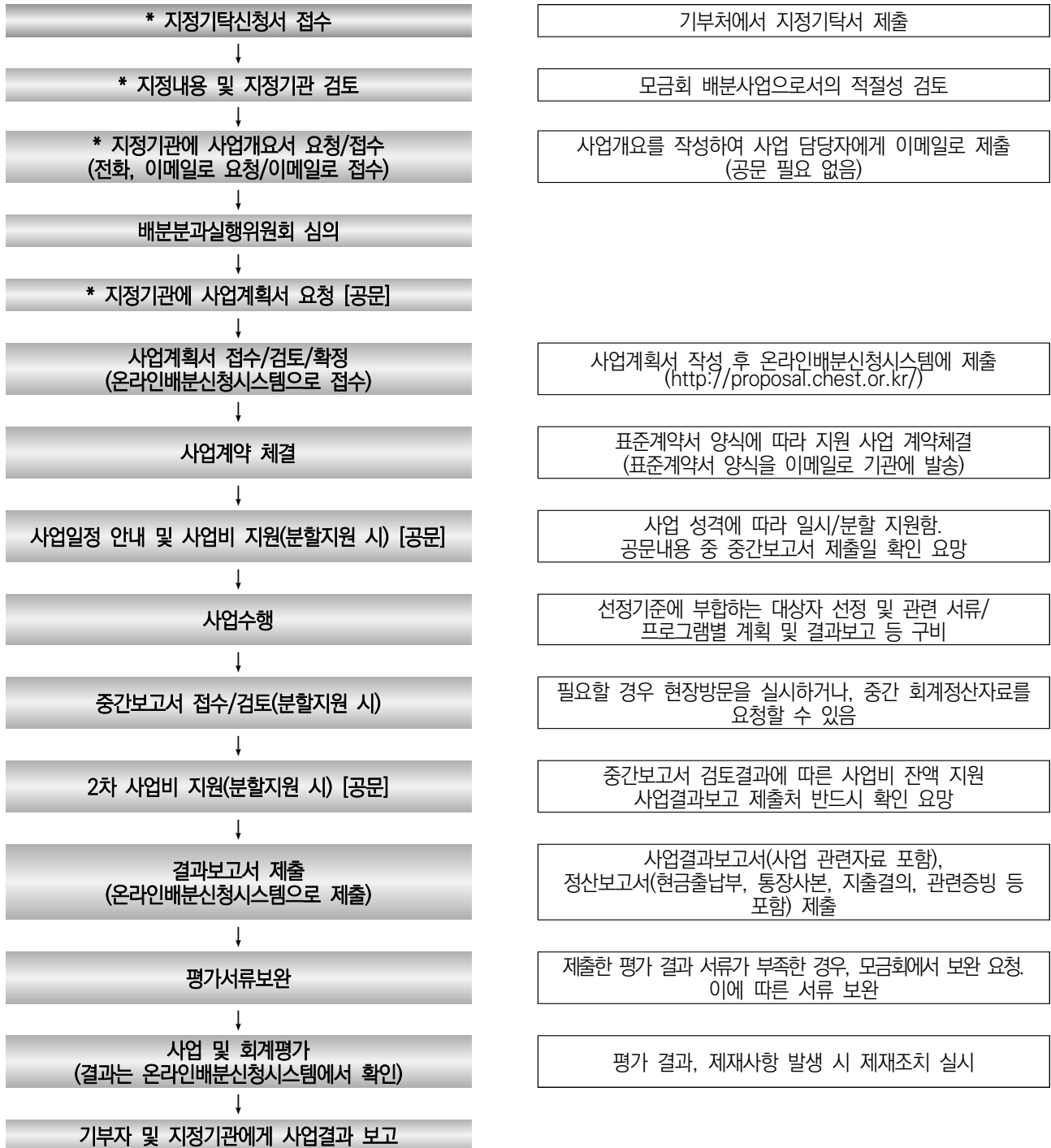



2. 세부 제출서류

순번	구분	제출시기	내용
1	사업계획서	사업시작 1개월 전	1. 사업계획서 제출 2. 통장사본(신규통장의 경우 첫 장/ 기존 통장의 경우 첫 장과 잔액이 0원으로 정리된 마지막장), 발급받은 배분사업전용결제체크카드 사본
2	중간보고서	상반기 배분금 집행 경과 후	1. 상반기 배분금 집행기간 동안의 사업내용을 작성한 중간보고서, 통장사본, 표준현금출납부 제출(제출일자는 1차 지원공문에 명시되어 있음) 2. 하반기 배분금 신청서 제출
3	기부자보고	분기·월	모금회에서 요청 시 사업진행현황 확인을 위한 분기·월별 과정보고서 제출 (※ 특히 기업 지정기탁의 경우 하반기 기업 사회공헌 결과보고를 위해 사진 및 관련 자료를 요청할 수 있음)
4	결과보고서 제출	사업종료 후 1개월 내	1. 결과보고서 및 사업관련 자료 2. 회계정산서류 일체 1) 정산보고서 2) 현금출납부 3) 통장사본 4) 수입결의, 지출결의 및 관련증빙 (영수증, 사실 확인증빙, 비교견적서 등) 3. 사업평가서류 일체 1) 사업결과보고서 및 정산보고서 2) 사업관련 내부기안 3) 프로그램 대상자 명단, 대상자 선정 파일 4) 회의자료 및 회의록 5) 사업관련 사진 6) 기타 사업에 필요하다고 인정되어 모금회가 요청한 서류 4. 최종 조정(수정)사업계획서 ※ 제출처는 배분금 지원안내 공문 참조

※ 사업기간 1년인 프로그램 사업 기준

※ 사업의 특성에 따라 적용 내용은 일부 변경될 수 있음(예: 2년 이상의 장기지원사업의 경우 차년도 지원일정을 위해 사업종료 1~2개월 전 결과보고서를 요청할 수 있음)

※ 해외지원사업의 경우 별도 '해외지원사업 수행안내자료' 참고

3. 계약서 날인 방법

- 동일한 내용의 계약서를 2부 준비
- 계약서 2부를 좌우 나란히 붙여놓고 두 계약서의 사이에 직인을 날인함(1페이지만)

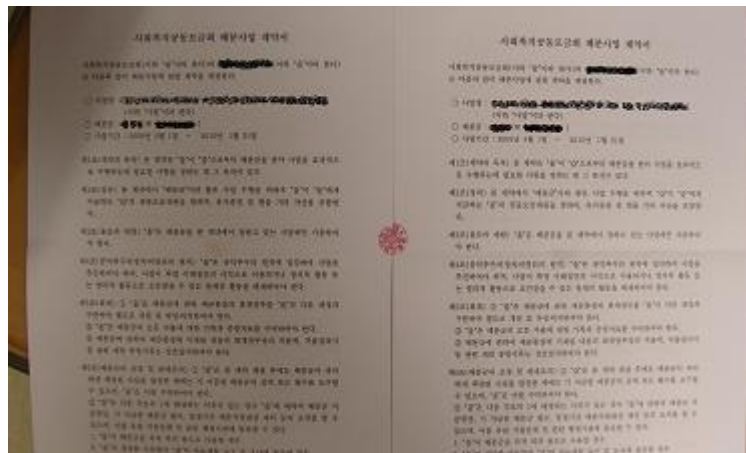

- 각 계약서마다, 한 장을 상하방향으로 반으로 접어서 뒷장의 뒷면과 다음 장의 앞면에 기관 대표 직인을 겹쳐서 날인함(2페이지부터 끝까지 모든 페이지마다)

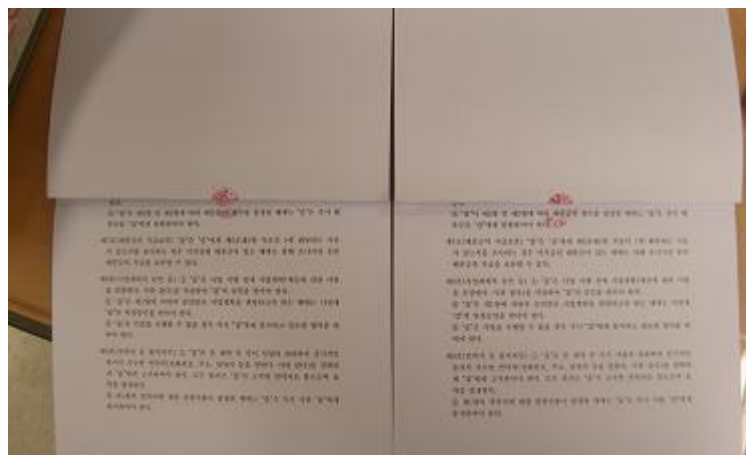

- 계약서의 마지막장 기관 서명란에 직인을 날인함
- 동일하게 작성된 계약서 2부를 모금회로 등기 발송 요망. 이후 같은 방법으로 날인하여 1부는 모금회에서 보관하고 나머지 1부는 기관 발송

※ 참고사항

- 본 계약서는 본 회의 법률자문을 거쳐 발송된 것으로 수정이 불가하며 1면 인쇄 요망
- 계약서 날인 대신 '전동 인증기' 사용도 가능함. 단, 이 경우에도 '1페이지의 두 계약서 사이의 날인(간인)' 및 맨 마지막 페이지 '기관 서명란 직인 날인'은 필수임
- 계약 체결이후 사업비 지원이 가능함



II. 배분사업 수행 기본 원칙

Ⅱ. 배분사업 수행 기본원칙

1. 모든 사업 내용과 과정기록, 예산집행은 사업계획서에 기반하여 행하여야 함

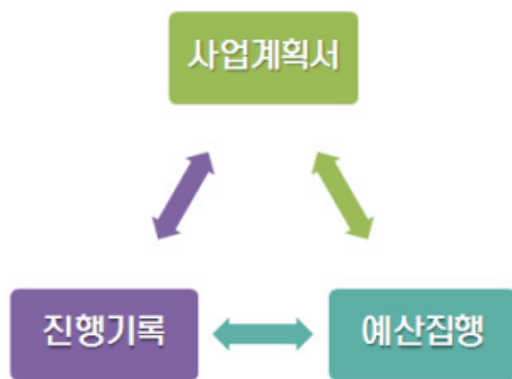

- 최종 확정된 조정사업계획서를 기반으로 사업계획서에 제시된 세부 사업내용과 추진일정, 성과목표 및 예산계획에 의거하여 사업이 진행되어야 함
- 따라서, 사업 추진일정 및 세부사업 내용의 변동 사항이 발생할 경우, 모금회와 협의 후 변경내역에 대해 동의를 요청하고 공문을 통해 동의에 대한 완료 후 변경된 내용에 의거하여 사업을 진행하여야 함

- 사업계약서에 명시된 사업기간 동안에만 사업비 집행이 가능하며, 사업 기간 연장을 한 경우에는 연장 기간까지 가능(*사업기간 외에 예산집행 불가)

2. 모금회 지원금 회계처리 기본 원칙

- 배 분 금 : 모금회가 배분사업을 수행할 기관의 통장으로 보내주는 지원금
- 회계처리 : 사업수행기관에서 모금회로부터 배분금을 받고, 해당 사업을 위해 집행·사업 종료 후 잔액(이자 포함)을 모금회로 반납하는 일련의 과정을 “모금회용 표준현금출납부(엑셀 양식)”에 입력하는 것



□ 기본원칙

가. 구분경리

- 사업수행기관의 일반회계와 구분하여 기록
- 모금회 지원사업과 관련한 통장, 회계장부(총계정원장, 표준현금출납부), 증빙서류(수입/지출결의서, 영수증 등) 별도 관리
- 2개 이상의 모금회 지원사업을 수행하고 있는 경우 사업별로 구분하여 진행

나. 문서 간 상호일치

- 통장의 입출금 내역, 표준현금출납부 및 증빙서류상 내용 상호 일치
(지출결의서 기재 금액 = 통장사용 내역 = 표준현금출납부 입력 금액)
- 내부기안 또는 품의서에 근거하여 지출

다. 관련 법규의 준수

- 사회복지법인 재무회계규칙, 근로기준법, 세법(법인세법, 소득세법, 부가가치세법 등) 및 관련 법규, 지침 등을 준수

라. 특수 이해관계 거래 금지

- 특수 이해관계에 있는 경우란, 혈족·인척 등 친족관계에 있는 자(6촌 이내의 혈족, 4촌 이내의 인척, 배우자, 친생자로서 다른 사람에게 친양자 입양된 자 및 그 배우자·직계비속), 임원·사용인 등 경제적 연관관계에 있는 자, 주주·출자자 등 경영 지배관계에 있는 자 등 국세기본법 제2조 제20호 및 동법시행령 제1조의 2에 해당하는 자를 말함

마. 목적달성을 위한 사업수행 및 예산집행

- 다음과 같은 경우, 배분금 지급중단·배분금 환수·일정기간 배분지원대상 등의 조치를 할 수 있음.
 - 배분금을 지원 목적 외의 용도로 사용한 경우
 - 서류에 중대한 허위가 있는 경우
 - 사업이 중지되거나 목적 달성이 불가능하다고 판단되는 경우
 - 사업 수행 및 예산 집행에 심각한 문제가 있는 경우
 - 법령상 금지된 행위나 정치·종교적 목적 또는 수익을 목적으로 배분금을 사용한 경우 등



Ⅲ. 배분금 수입처리 절차

Ⅲ. 배분금 수입처리 절차

- 수입에는 모금회에서 지원되는 배분금과 배분금의 이자로 발생하는 이자수입이 있음

절 차	업무 내용	수행주체
사업계획서 제출 ↓	사업계획서 작성 및 제출	사업수행기관
배분금 입금 ↓	배분금 입금	모금회
수입결의 ↓	「수입결의서」작성/내부결재	사업수행기관
회계장부 정리	계정과목에 맞추어 현금출납부에 입금내역 기재	사업수행기관

1. 모금회 배분금 입금 시 지정후원금 수입 처리함

- 예산항목

구분	관	항	목
명칭	후원금수입	후원금수입	지정후원금

- 모금회 배분금 입금 시 지정후원금으로 수입결의서를 작성하여 결재를 득함

- 수입과목 설정 : 관-후원금수입, 항-후원금수입, 목-지정후원금

- 모금회 배분금은 사회복지법인재무회계규칙에 의거 기관의 지정후원금 수입으로 처리

- 기관의 수입세목이 '지정후원금' 내에 세분화 되어있는 경우 사용가능
- 기타보조금 및 비지정후원금 수입처리 불가능



〈수입결의서 예시〉

NO. 1

수 입 결 의 서						
			담 당	팀 장	사무국장	기관장
			이담당			김대표
수 입 과 목	관	후원금수입		작성일	2020년 1월 2일	
	항	후원금수입		수입일	2020년 1월 2일 (적요란 참조)	
	목	지정후원금수입				
수입 금액	금	육백만 원정		비 고		
		₩ 6,000,000 원정				
적 요						
<p>사회복지공동모금회 신청사업 배분금 총 1천만 원 중 상반기 배분금 (사업명 : 청소년 자원봉사 학교 프로그램)</p> <p>** 수입결의서 뒤에 첨부할 서류 : 통장사본 1부</p>						

서울사회복지공동모금회

※ 본 양식은 참고자료로 기관 자체양식이 있는 경우 자체양식을 사용

2. 모금회 배분금 관련 이자 수입 발생 시 처리방법

- 사업 기간 내 이자 발생 분 ▶ 수입결의서 작성 후 사업비에 포함하여 지출
- 사업 기간 외(잔여사업비 반납 이후) 이자 발생 분 ▶ 기관 접수입 처리함

- 배분금의 예치 시 발생하는 이자(카드포인트 등 기타수입 포함)는 사업비에 포함하여 사용함
※ 기관의 접수입으로 처리하지 않고, 배분금에 포함하여 사용
- 배분금 수입과 동일하게 수입결의서를 작성하고 현금출납부에 세금공제 후 금액을 입력
- 사업종료 후 잔여 예산(또는 이자수입 미지출 내역)은 반납
- 사업비 잔액반납 후 발생하는 이자는 기관의 접수입 처리함



IV. 배분금 지출처리 절차

IV. 배분금 지출처리 절차

절 차	업 무 내 용
내부기안(또는 품의서) 작성/결재	지출 내용에 대한 내부기안(또는 품의서) 작성/ 결재
↓	
지출 행위 발생	기안 또는 품의서에 근거하여 지출
↓	
지출결의서 작성 / 결재	증빙을 첨부하여 지출결의서 결재
↓	
현금출납부 기록	현금출납부에 지출내역 기재
↓	
회계서류 및 증빙자료 편철	영수증, 견적서 등 관련서류 일체를 편철함

1. 적격증빙 수취 우선순위

증빙 원칙 : 증빙서류는 거래사실의 경위를 입증할 수 있어야 함.

적격증빙자료	내용
① 배분사업전용체크카드 매출전표	카드전표 증빙으로 첨부, 배분금 통장과 연계된 체크카드만을 의미하므로 개인 혹은 법인카드는 사용불가
② 세금계산서(일반과세자)	세금계산서 오른쪽 맨 아래에 “영수함”이라고 쓰여 있으면 그 자체로 적격증빙이지만, “청구함”이라고 쓰여 있다면 이체내역이 나와 있는 은행에서 발급해주는 이체확인증이 있어야 적격증빙이 됨
③ 계산서(간이과세자, 면세사업자)	업체가 일반과세자가 아닌 경우 계산서 발급
④ 현금영수증	현금영수증 발급 시 번호는 개인의 번호가 아닌 기관이나 단체의 고유번호 또는 사업자번호로 발급. 또한 ‘현금지급사유서’를 작성하고 첨부



① 배분사업전용체크카드 매출전표

광화문우체국 101-83-02925 02-3703-9011
서울특별시 종로구 종로 6 (서린동, 광화문우체국)
고객문의, 전화 및 문자상담 : 1588-1300
평일(09-18시), 토요일(09-13시), 공휴일(ARIS만 가동)
우체국 영업시간: 평일(09-18시), 토요일 휴무
영수증NO : 10237759
접수일자 : 2018-03-12 17:23
접수자 : 장구 02 점점속

<국내통기(통상/소포)우편물>
발송인 : 사회복지공동모금회

등기번호 11002-0277- 2,550 08569 김재현
익일특급 통상

합계 1통 2,550원

출요금 : (즉납) 2,550원
수납요금 : 2,550원
신용카드

카드번호 : 5585-25****-9967
카드사명 : 하나카드(비씨), 매입사명 : 비씨카드
할부개월 : 일시불, 승인금액 : 2,550
승인번호 : 62280630, 가맹점번호 : 732032841
기프트카드잔액 :

② 세금계산서(일반과세자)

(별지 제1호 서식) **세금계산서** (공급받는자 보관용) **515-05-14184**

등록번호 515-05-14184
사업장 주소 서울특별시 강남구 테헤란로 100
사업장 대표자 김재현
사업장 대표자 직인

2009.02.05 4 2161200 216120

월	일	품목/규격	단위	수량	단가	공급가액	세액	비고
02	05	종종5	SET	1	30,000	30,000	3,000	
02	05	종종5/700m	BOX	1	600,000	600,000	60,000	
02	05	종종5	SET	1	450,000	450,000	45,000	
02	05	종종5	SET	1	30,000	30,000	3,000	
02	05	종종5/700m	BOX	1	600,000	600,000	60,000	
02	05	종종5	SET	1	450,000	450,000	45,000	
02	05	종종5/700m	EA	1	1,200	1,200	120	

합계금액 ₩2,377,320
합계세액 ₩237,732

※ 공급가액 오른쪽에 세액이 명시되어 있음

③ 계산서(간이과세자, 면세사업자)

(별지 제 28 호 서식(2)) **계산서** (공급받는자 보관용)

등록번호 111-11-11111
상호 (법인명) 열매상회
사업장 주소 서울시 중구 세종대로 0
지업태 자영업

2009.02.05 20 1,000 20,000

합계금액 20,000
현금 수표 어음 외상미수금

※ 공급가액 오른쪽에 세액이 명시되어 있지 않음

④ 기관/단체의 고유번호 또는 사업자 번호로 발급된 현금영수증

지출증빙용(사업자용)

키스체크 매출전표

현금(지출증빙)

1234567890

5,000

091657126

현금영수증 문의사항
상담전화 1544-2020, 인터넷
<http://현금영수증.com>

사업자용으로 발급 시
"현금(지출증빙)"이라
기재됨

5,000원 이상의 경우만
발행됨

2008년 7월 1일 이후
금액에 관계없이 발행됨

현금영수증상단센터 전
화번호와 홈페이지 주소
가 기재되어 있음

⑤ 간이영수증 (3만 원 이하 건에 한해 인정 가능하나 사용을 지양함)

(별지 제 29 호 서식) **영수증** (공급자 하)

귀하

사업자 등록번호 220-87-195695
상호 (주)나이스카드
사업장 주소 서울시 강남구 테헤란로 700-12 한지빌딩
지업태 서비스

2009.02.05 200

합계금액 200,000

※ 면세사업: 부가가치세가 면제되는 재화·용역의 공급을 영위하는 사업

☞ 기타 지출사항에 대한 증빙

- 상대가 세금계산서를 발행할 수도 없고, 카드결제도 할 수 없는 개인인 경우
 - 현금으로 지급 후 지급증(모금회 양식)을 수취, 현금지급사유서를 사업담당자가 작성
 - 상대방 계좌로 송금 후 이체확인증 첨부
- ※ 배분금 지출 시 세법상 인정되는 적격증빙 첨부가 원칙이며 불가피한 경우 위의 방법으로 지출증빙 구비

2. 배분금 지출의 원칙

- 배분금 지출은 기관명의로 모금회 지원사업 전용 체크카드로 하는 것을 원칙으로 함
- 불가피한 현금사용 시에는 지출결의서에 현금지급 사유를 명시하고, 기관/단체의 고유번호 또는 사업자번호로 현금영수증을 수령함(**개인소득공제용 영수증 인정 불가)
 - ※ 모든 지출은 관련 내용의 내부기안과 그 기안을 근거로 한 지출결의서가 있어야 하며, 산출내역을 명시하여야 함
- 모금회 지원사업 통장은 구분경리가 원칙이며, 반드시 지출내역·증빙과 일치되어야 함

3. 증빙자료 구비원칙

- 지출 1건 1문서주의 원칙에 의거 예산계획의 ‘목’ 구분에 따라 ‘목’ 단위 지출 건에 대하여 하나의 지출결의서, 내부기안, 적격증빙(현금지급사유서), 근거자료, 사실 확인 자료 등을 편철
- 편철순서: 날짜 순서로 편철. 지출결의서→내부품의서→영수증→기타증빙서류
 - 지출결의서는 “지출일자별”, “목”이 달라질 때 새로 작성
 - 표준현금출납부는 1증빙 1회계처리의 원칙에 따라 기록해야 함. 따라서 증빙 1개당 1줄을 입력
 - 표준현금출납부에 입력되는 지출결의서 번호, 첨부된 증빙의 금액, 날짜, 거래처 등 모든 내용이 증빙자료와 일치
- 모든 지출은 관련 내용의 내부기안과 그 기안을 근거로 한 지출결의서가 있어야 함
 - 지출결의서는 예산상의 항목을 정확히 기재해야 함
 - 지출결의서의 금액은 실제 지출한 금액(영수증 등 증빙자료)과 일치해야 함
 - 한 건의 기안에 2개 이상의 목에 대한 지출이 있을 경우는 지출결의서를 목별로 구분하여 각각 작성함을 원칙으로 함. 다만 지출관련 기안문은 통합하여 사용할 수 있으며 이럴 경우에는 복사하여 첨부한 후 세목별로 편철함
 - 한 건의 기안에 2개 이상의 동일 세목에 대한 지출이 있을 경우 1개의 지출결의서를 작성함을 원칙으로 함
- 지출결의서는 통장 일자 기준으로 편철하고 수입결의서는 별도로 관리함

4. 이체수수료와 식대

- 발생한 사유에 따라 해당 목에 편성하여 지출함

인건비 송금관련 이체수수료 ▶ 인건비

사업수행을 위한 물품대금 송금관련 이체수수료 ▶ 사업비

A교육을 위해 먹은 식대 ▶ A교육 사업비

5. 예산집행 관련 유의사항

구 분	내 용
자료집 제작	<ul style="list-style-type: none"> □ 서울사랑의열매 로고 사용, '후원'이 아닌 모금회 '지원사업'임을 명시 □ 공동사업으로 할 경우 출판물 등의 판권은 반드시 모금회와 사전협의 □ 지원사업과 관련한 출판물의 저작권은 모금회에 있음 □ 예산 지출 시 자료집 등 인쇄출판물 사진을 찍어 첨부
현수막/ 기념품 제작	<ul style="list-style-type: none"> □ 서울사랑의열매 로고 사용, '후원'이 아닌 모금회 '지원사업'임을 명시 □ 보고서 등 증빙자료 제출 시 현수막 부착된 전체 사진 첨부
배분금을 타 기관/단체에 지원 시	<ul style="list-style-type: none"> □ 사업비 집행 시 지역 내 타 기관 및 단체에 '지원'하는 형태의 지출은 반드시 해당사업에 대한 세부 사업계획서 및 결과보고서를 포함한 사업집행 내용과 현금출납부, 지출관련 증빙이 첨부되어야 함
장비 또는 비품	<ul style="list-style-type: none"> □ 기본자산이 되는 범용성 기자재 구입은 지양하며, 필요시 사전에 모금회 담당자와 협의 □ 장비취득이나 30만 원 이상의 비품의 경우 비품관리대장에 등록하여 관리

※ 배분금을 1차로 지원받은 기관이 다시 2차 또는 3차 기관에 배분금을 지원하는 경우, 2차 또는 3차 배분기관들이 동 회계처리지침을 반드시 준수하고 이에 따라 회계장부를 작성할 수 있도록 별도의 계약을 체결하고, 본 회계 지침에 대한 내부교육을 실시하여야 하며, 모금회에 자료 제출 시 해당 기관의 지출관련 자료를 포함하여 제출함

※ 500만원 이하의 단순 소액 지원 사업일 경우 계획서 내 계약 내용을 제시하여 '동의' 체크로 계약을 대신할 수 있음

* 1차 기관은 2, 3차 기관으로 배분(입금)시 '서울사회복지공동모금회' 명으로 사업비를 배분(입금)해야 함

6. 지출내역별 추가 증빙 서류

항목	추가 구비서류
사업담당자 인건비	급여명세서, 4대 보험 영수증(본인 부담금 표시), 계좌이체 확인증, 직무내역서 ※ 신규 채용 시는 근로계약서, 채용 관련서류 함께 제출
단순인건비	활동비 지급증, 계좌이체 확인증, 근무일지 ※ 유급내부직원에게는 지급 불가
강 사 비	강사이력서, 강사비 지급증, 계좌이체 확인증
회 의 비	회의록, 회의비 지급증, 계좌이체 확인증
자 문 비	슈퍼비전 기록지, 자문비 지급증, 계좌이체 확인증
자원봉사활동비	활동비 지급증(활동내역 및 산출근거 기재), 계좌이체 확인증
출 장 비	<ul style="list-style-type: none"> • 교통비, 숙박비 : 카드매출전표 혹은 현금영수증 • 식비, 일비 : 지급증, 계좌이체 확인증
행사비 지출	카드매출전표 혹은 세금계산서
자료집 제작	비교견적서(또는 전자견적, 입찰관련 서류), 세금계산서 혹은 카드매출전표, 계좌이체 확인증(세금계산서 수령 시), 자료집 사진
물품제작/구입	비교견적서(또는 전자견적, 입찰관련 서류), 세금계산서 혹은 카드매출전표, 계좌이체 확인증(세금계산서 수령 시), 구입물품 전체 사진
현수막 제작	카드매출전표 혹은 세금계산서, 실제 부착된 현수막 전체사진
비품 구입	비교견적서(또는 전자견적, 입찰관련 서류), 세금계산서 혹은 카드매출전표, 비품관리대장 중 구매한 부품이 포함된 쪽 사본, 비품 사진

※ 제작품(자료집, 현수막, 홍보물 등), 기본 재산성 물품(책상, 카메라 등)은 반드시 실물사진을 첨부

단, 소모품(다과, 문구류 등)은 총 50만원 미만의 경우 사진 생략이 가능함

※ '강사비 및 기타 경비 예산편성 기준표'에 명시된 항목은 내부기안에 산출내역 기재

※ 지출내역이 원천징수 대상인 경우, 원천징수 후 관련 영수증 첨부(강사비, 회의비, 자문비 등)

※ 구매입찰의 경우, 선금을 지불한 경우 반드시 선금지급보증서를 첨부

• 선금지급보증서: 선금을 받은 계약당사자가 선금을 지불한 사람에게 교부하는 서류로 지급 사실을 증명하기 위한 목적으로 작성함. 계약금액과 보증기간, 선금금액 등을 기록함.

※ 자원봉사활동비: 지급증 첨부(활동명, 활동시간 및 지역, 소요비용, 산출근거 반드시 기재)

• 교통비, 식사비 명목으로 지급 가능하며, 실비에 준하는 수준으로 지급

7. 원천징수

원천징수란

소득세 및 법인세에 있어서 납세방법의 일종으로서, 국내에서 원천징수대상 소득을 지급하는 자가 그 소득을 지급할 때에 당해 소득의 수취자인 납세의무자로부터 소정의 세율을 적용하여 계산한 일정 세액을 징수하여 국가에 납부하는 제도

- 전담직원 인건비 및 4대 보험은 급여를 지급할 때 원천징수
- 강사비, 회의비, 자문비 등 기타소득/사업소득을 구성하는 지출이 발생한 경우 원천징수
- 근로소득은 국세청홈택스(www.hometax.go.kr)에서 '근로소득 간이세액표'를 다운받아 소득세 원천징수액 확인(국세청 대표상담전화: 126)
- ※ 대가를 받는 자(강사 등)를 기준으로 기타소득 또는 사업소득으로 원천징수함.
 - 기타소득 : 일시적, 우발적으로 용역을 제공하고 이에 대한 대가로 지급받는 금액.
월 지급총액이 12만 5천원을 초과하는 경우 소득금액의 8.8%를 원천징수
(예: A회계법인에 고용된 회계사가 B복지관에서 1일 강의를 진행한 경우)
 - 사업소득 : 고용 관계없이 독립된 자격으로 계속적 용역을 공급하고 일의 성과에 따라 지급받는 금액.
지급액에 상관없이 일반적으로 지급액의 3.3%(주민세 포함)을 원천징수
(예: 프리랜서 미용사가 B복지관에서 프로그램 강의를 진행한 경우)

8. 제작물 제작 관련

- 현수막, 전단지, 포스터, 자료집 및 제작물, 홍보물 등 제작 시 '서울 사회복지공동모금회 지원사업'임을 명시하거나 로고 삽입

[사회복지공동모금회법 제20조의3. 배분자의 표시]

모금회는 공동모금재원을 배분하는 경우 모금회가 배분하는 것임을 표시하여야 한다.

- 로고는 서울모금회 홈페이지(<http://seoul.chest.or.kr>) Home > 사랑의열매 > 소개 > CI소개에서 다운로드 가능
- 지원 사업 명시 예문
 - '○○○ 사업'은 □□□기부자의 이웃돕기성금으로 서울사회복지공동모금회가 지원합니다.
 - '○○○ 사업'은 서울사회복지공동모금회가 지원합니다.
 - 지원 : 서울사회복지공동모금회 , (지정기탁 사업일 경우) 후원 : 기부자 명시



9. 강사비 및 기타 경비 예산편성 기준표

항 목		기 준	사용한도	비고
강 사 비	특별 강사	<ul style="list-style-type: none"> 전/현직 장/차관(급) 이상 전/현직 대학총장(급) 전/현직 국회의원 대기업 총수(회장) 또는 국영기업체장 활동경력 30년 이상의 문화예술, 시민단체, 기업교육 전문직 종사자 기타 이에 준하는 사회저명인사로 모금회가 인정하는 자 	<ul style="list-style-type: none"> 1시간 최대 350,000원 초과 매시간당 최대 150,000원 	
	1급 강사	<ul style="list-style-type: none"> 대학 조교수 이상, 전문대학 부교수 이상 인간문화재, 유명예술인 및 종교인 정부출연 연구기관장 기업/기관 등의 책임급 연구원, 중역 판/검사, 변호사 등 전문자격증 소지자 전·현직 3급 이상 공무원 및 박사학위를 소지한 전·현직 4/5급 공무원 사회복지 기관·시설장 활동경력 20년 이상의 문화예술, 시민단체, 기업교육 전문직 종사자 기타 모금회가 인정하는 자 	<ul style="list-style-type: none"> 1시간 최대 250,000원 초과 매시간당 최대 150,000원 	<p>* 유급의 내부직원에게는 지급 불가 (동일법인이라도 사업장 위치가 다르고 독립회계를 하는 타 기관의 직원인 경우에는 지급 가능)</p> <p>* 강의에 필요한 교재의 원고료, 강사 교통비(실비)는 필요사유에 따라 별도 지급 가능</p>
	2급 강사	<ul style="list-style-type: none"> 대학 전임강사 및 전문대학 조교수 전·현직 4/5급 공무원 중소기업체 임원급 기업·기관·단체의 부장급 인간문화재·유명예술인 등 보조출연자 통계이론, SAS, SPSS 등의 전문가 박사학위소지자 특별강사, 일반 1급 및 일반 3급을 제외한 자 사회복지 기관·시설 중간관리자로서 관련분야 석사이상 학위를 소지한 자 활동경력 10년 이상의 문화예술, 시민단체, 기업교육 전문직 종사자 기타 모금회가 인정하는 자 	<ul style="list-style-type: none"> 1시간 최대 230,000원 초과 매시간당 최대 120,000원 	
	3급 강사	<ul style="list-style-type: none"> 전·현직 6급 이하 공무원 전임이외의 외래시간 강사 외국어/전산 등 학원강사 체육, 레크레이션 등 전문강사 사회복지 기관·시설 중간관리자로서 관련분야 석사학위가 없는 자 활동경력 5년 이상의 문화예술, 시민단체, 기업교육 전문직 종사자 기타 모금회가 인정하는 자 	<ul style="list-style-type: none"> 1시간 최대 170,000원 초과 매시간당 최대 100,000원 	



항 목		기 준		사용한도	비고
강 사 비	보조 강사	• 각종 실기실습 보조요원		• 1시간 최대 50,000원 • 초과 매시간당 최대 30,000원	
	다수인 출강	• 2시간 이하		• 5인 이하 최대 33만원 • 6~10인 최대 45만원 • 11인 이상 최대 66만원	
		• 2시간 초과		• 5인 이하 최대 38만원 • 6~10인 최대 55만원 • 11인 이상 최대 80만원	
회의참석비		• 2시간 이하		• 100,000원	* 유급의 내부직원에게는 지급 불가 (동일법인이라도 사업장 위치가 다르고 독립회계를 하는 타 기관의 직원인 경우에는 지급 가능)
		• 2시간 초과 시 (1일 1회에 한함)		• 130,000원	
단순인건비		• 1인/1일 (1일 8시간 기준/ 중식비 포함) ※ 월 60시간, 1개월 이상 근무 시 4대보험 가입필수		• 단순인건비 76,220원 (중식비 7,500원 포함) • 주휴수당 68,720원 ※ 2020년 최저임금에 따라 변경	* 자원봉사자 활동비는 봉사활동에 실제 소요된 경비에 한해 지급 (임직원 자원봉사 활동비 제외) 지급증 필수 첨부(활동명, 활동 시간 및 지역, 소요비용 및 산출 근거 표기)
자원봉사자 활동비		• 자원봉사자에게 지급되는 교통비, 식사비 등의 활동비(1회 기준, 실비지급)		• 30,000원 이하	
원고료		• A4용지 1매 기준 - 글자크기 13p, 줄간격 160%, 상하여백 15, 좌우여백 25, 머리말·꼬리말 15, 또는 300단어 - 파워포인트로 작성한 경우에는 슬라이드 3면을 A4 1면으로 산정 - 원고지로 작성한 경우에는 200자 원고지 3.5매를 A4 1면으로 산정		• 12,000원 * 시간당 6매까지만 인정 최대 30만원까지 지원	
출장여비		• 시내여비		• 실비	* 일비, 식비는 해당 시·도를 벗어나는 출장에 적용 * 특별시와 광역시를 포함한 동일 시와 군 및 섬(제주특별자치도 제 외) 밖으로의 출장이며, 왕복 거리 가 12km 이상인 출장에 대해 시 외출장 적용. 단, 육로 120km(왕 복) 또는 수로 60km(왕복) 미만 의 출장에 있어서는 일비의 전액 과 식비의 3분의 1만을 지급
		• 시외여비	교통비 (KTX일반, 고속버스, 전세버스 등)	• 실비	
			일비(1인 1일)	• 20,000원	
			식비(1인 1일)	• 25,000원	
			숙박비(1인 1실)	• 실비(상한액 50,000원)	

항 목	기 준	사용한도	비고
워크샵	• 1인 기준	• 100,000원	* 1박2일 기준(숙박비, 식비) * 숙박일수 추가 시 추가되는 일수 당 기준단가 적용 * 진행비(교통비, 대관료 등) 실비 적용하여 별도 편성 * 사용한도 초과가 불가피한 경우, 모금회의 사전 승인 필요
식사비	• 1인 기준	• 15,000원	
다과비	• 1인 기준	• 7,500원	
자문비	• 2시간 이하	• 1회 100,000원	* 슈퍼비전기록 필히 비치 * 내부직원 지급 불가 * 시외의 경우, 교통비 실비지급 가능 * 1일 상한액 20만원
	• 2시간 초과	• 1회 130,000원	
	• e-mail 자문(유선포함)	• 20,000원(1회당)	
	• 공통사항 : 자문내용 기본 form A4 용지 80 columns x 20 lines 글씨크기 13 point 문단간격 160%, 상하 여백 15, 좌우 여백25		
번역료	• 한국외대 통역번역센터 요율표 기준 (매해 발표되는 기준 참조, 시행시점 가장 최근 자료 이용) ※ 단, 전문기관 등에게 의뢰하여 작성된 원고 및 통·번역자료에 대해서는 별도계약에 따라 지급할 수 있다.		

주) ※ 위의 예산편성기준표는 최대 지급 기준임.

1. 초과시간의 계산 방법

- 동일 강사가 상이한 2개 이상의 강의를 했을 때, 교과목별로 기본시간과 초과시간을 계산함
(같은 날, 상이한 과정·과목을 강의하더라도 교과목별로 기본시간과 초과시간을 계산)
- 동일 강사가 2일 이상에 걸쳐 동일 과정·같은 과목을 강의 했을 때, 제2일차는 초과시간으로 계산함

2. 다수인 출강

- 1개의 프로그램에 2인 이상의 강사가 참여하는 교육

3. 자원봉사활동비

- 실비개념으로 봉사활동에 실제 소요된 경비에 준하여 3만원 한도 내로 지급



〈내부기안 예시 1(예산집행품의- 지출원인행위)〉

사랑의열매종합사회복지관

수신인 : 내부결재

제 목 : 공동모금회 지원사업(2020년 00사업 “청소년 자원봉사학교 사업”) 시행의 건

공모배분 2020-5호(2020. 1. 3)에 의거 아래와 같이 청소년 자원봉사학교 사업을 실시하고자 합니다.

- 1) 사 업 명 : 청소년 자원봉사 프로그램사업
- 2) 사업기간 : 2020. 2. 1 ~ 2020.12.31
- 3) 사업내용 : 청소년 자원봉사학교 사업
- 4) 총배분금 : 총 12,000,000원
- 5) 세부내용 : 별첨 계획안 참조
- 6) 지출근거 : 관)사업비 항)후원사업비 목)청소년사업비

- 별첨 1. 청소년 자원봉사학교 사업계획서 1부
2. 모금회 지원결정 공문 사본 1부. 끝.

사랑의열매종합사회복지관장[직인]

담당	문서작성자	과장	성명	부장	성명	기관장	성명
협조자							
시행	문서번호 (시행일자 연. 월. 일 기재)			접수	(. .)		
우편번호		주소		홈페이지			
담당자전화		전송		담당자이메일			

〈내부기안 예시 2(예산집행품의- 지출원인행위)〉

사랑의열매종합사회복지관

수신인 : 내부결재

제 목 : 공동모금회 지원사업(2020년 00사업 “청소년 자원봉사학교 사업”) 강사료 지급

본 복지관 가족복지팀에서는 2020년 사회복지공동모금회 지원사업 진행과 관련하여 아래와 같이 강사료를 지급하고자 하오니 재가하여 주시기 바랍니다.

1. 사업명 : 청소년 자원봉사 학교 프로그램
2. 일 시 : 2020. 3. 9(월) ~ 2020. 3. 20(금)
오전 9시30분 ~ 12시30분 총 4회
3. 내 용 : 자원봉사 기초교육
4. 강 사 : ○○○ (○○자원봉사센터 소장)
5. 강사료 : 600,000원(50,000원× 3시간× 4회)
6. 지급방법 : 계좌이체 (XX은행 / 015-○○-○○○○○○)
7. 지출근거 : 관> 사업비 항> 후원사업비 목>청소년사업비

사랑의열매종합사회복지관장[직인]

담당	문서작성자	과장	성명	부장	성명	기관장	성명
협조자							
시행	문서번호 (시행일자 연. 월. 일 기재)			접수	(. .)		
우편번호	주소			홈페이지			
담당자전화	전송			담당자이메일			



〈지출결의서 예시〉

NO. 3

지 출 결 의 서						
			담 당	팀 장	사무국장	회 장
			이담당			김대표
지 출 과 목	관	사업비		작성일 (지출일)	2020년 3월 25일	
	항	후원사업비		지급일 (배분금 인출일)	2020년 3월 25일 (적요란 참조)	
	목	청소년사업비				
지출 금액	금 육십만 원정			비 고		
	₩ 600,000원정					
적 요						
<p>사회복지공동모금회 지정기탁사업 (사업명 : 청소년 자원봉사 프로그램)</p> <ul style="list-style-type: none"> - 자원봉사 기초교육 강사료 : 600,000원(50,000원× 3시간× 4회) - 지급방법 : 계좌이체 <p>** 지출결의서 뒤에 첨부할 증빙자료 :</p> <p>계좌이체 확인증 강사이력서 강사비 지급증</p>						

서울사회복지공동모금회

10. 인건비 목 회계처리

가. 인건비 목 유의사항

구분	내용
인건비 계상	급여, 상여, 각종 수당 등 종류에 관계없이 전담직원에게 고용의 대가로 지급한 금액
4대 보험	전담직원은 근로기간에 따라 4대 보험에 가입해야 하며, 직원부담금은 급여 지급 시 원천징수하고, 사용자부담금은 기관 자부담이 원칙이나, 모금회 승인 시는 배분금으로 지원할 수 있음
원천징수	전담직원에게 인건비 등 급여를 지급할 때 소득세 등을 원천징수 하여야 함
퇴직적립금	1년 이상 근무 시 퇴직적립금을 포함해야 하며, 사용자부담금을 인건비로 지원할 수 있음
기타사항	<ul style="list-style-type: none"> ◦ 전담직원이 '강의, 원고작성, 회의 참석, 행사도우미' 역할을 수행하였을 경우 해당직원에게 '강의료, 원고료, 회의 참석비' 등 추가로 지급할 수 없음 ◦ 인건비 목에 대한 예산변경은 원칙적으로 불가

※ 전담직원이란 사회복지공동모금회로부터 배분금 지원을 받아 해당사업 수행만을 위하여 고용된 직원임

* 시간외수당은 프로그램 및 서비스제공이 정규근무시간외에 진행되는 경우에만 인정되며, 관련 증빙자료(프로그램 계획서, 업무일지 등)를 반드시 제출해야함



나. 급여 지급처리

구분	내용
급여 계산	◦ 월 급여액은 기본급, 상여, 수당 등을 모두 포함
급여 지출결의서	◦ 급여지급과 동시에 이루어지는 퇴직적립금처리, 4대 보험 이행과 함께 1장에 기록
급여송금	◦ 퇴직적립금과 4대 보험 이행과 함께하며, 급여는 원천 징수액을 빼고, 4대 보험을 뺀 금액을 해당 직원에게 송금 (전담직원 명의의 통장으로 직접 송금 원칙)
급여증빙	◦ 은행입금증과 직원의 급여를 계산한 '직원인건비 지급 내역표'
기타사항	◦ 회계평가 시 기관장의 직인이 날인된 급여대장, 전담 직원별 근로소득원천징수 영수증 (발행자보관용)을 따로 제출 ◦ “모금회 배분금 + 기관 자부담”으로 급여를 지급하는 경우 관련 기안 및 지출결의서에 각각의 금액을 구분하여 명기

다. 퇴직적립금

구분	내용
적립	◦ 퇴직금은 수행인력 월급여의 1/12을 매월 적립하거나 또는 수행 인력이 근무한지 12개월이 된 월에 1개월 치 급여를 적립함. 퇴직금 적립을 위하여 별도의 통장을 개설(기관의 퇴직금 적립통장이 있을 경우 해당 통장 사용가능) ◦ 퇴직금 적립은 모금회의 배분금으로 인건비의 전액을 지급받는 인력만 적립
지급	◦ 전담 인력이 1년 미만의 기간 동안 근로 후 퇴사할 경우에는 적립했던 퇴직금은 사업종료 후 반납 ◦ 1년 이상 연속 근로한 전담 인력이 퇴사할 경우 퇴직 시점까지 적립된 퇴직금을 지급
증빙	계좌이체 확인증

라. 4대 보험

- 4대 보험 가입확인서(금액이 기재되어 있지 않아도 무방) 또는 4대 보험 납부확인서를 증빙자료로 제출
- 소득세, 주민세 납부에 대한 증빙은 '원천징수영수증' 또는 '급여대장' 제출
- 국민건강보험, 국민연금, 고용보험, 산재보험
- 4대 사회보험 포털 서비스 홈페이지(<http://www.4insure.or.kr>) 참조
- 문의처

구 분	전화번호
국민연금	(국번 없이) 1355
건강보험	1577-1000
고용보험	(국번 없이) 1350
산재보험	1588-0075

[예시]

성명	월 급여액	소득세 주민세	4대 보험 (직원부담)	실지금액	4대 보험 (사용자부담)	퇴직적립금
이담당	300만원	96,830원	246,500원	2,656,670원		
박직원	200만원	21,190원	161,500원	1,817,310원		
김사원	100만원	0원	76,500원	923,500원		
합계	600만원	118,020원	484,500원	5,397,480원	700,000원	500,000원

→ 4대 보험(직원부담+사용자부담)과 소득세, 주민세는 예수금 통장으로 송금

→ 지출증빙은 이체확인증

〈지출결의서〉

NO. 4

지 출 결 의 서																														
		담 당	팀 장	사무국장	회 장																									
		이담당			김대표																									
지 출 과 목	관	사업비		작성일 (지출일)	2020년 5월 1일																									
	항	사랑의열매 회계관련 교육사업		지급일 (배분금 인출일)	2020년 5월 1일 (적요란 참조)																									
	목	인건비																												
지출 금액	금 칠백이십만천오백 원정 ₩ 7,201,500원정			비 고																										
적 요																														
2020년 4월분 인건비																														
[인건비목]																														
<table border="1" style="width: 100%; border-collapse: collapse; text-align: center;"> <thead> <tr> <th style="padding: 5px;">세목</th> <th style="padding: 5px;">세세목</th> <th style="padding: 5px;">금액(원)</th> <th style="padding: 5px;">비고</th> </tr> </thead> <tbody> <tr> <td rowspan="5" style="padding: 5px;">전담인력</td> <td style="padding: 5px;">급여</td> <td style="padding: 5px;">6,000,000</td> <td style="padding: 5px;">아래표 참조</td> </tr> <tr> <td style="padding: 5px;">퇴직적립금</td> <td style="padding: 5px;">500,000</td> <td style="padding: 5px;"></td> </tr> <tr> <td style="padding: 5px;">4대 보험</td> <td style="padding: 5px;">700,000</td> <td style="padding: 5px;">사용자 부담</td> </tr> <tr> <td style="padding: 5px;">이체수수료</td> <td style="padding: 5px;">1,500</td> <td style="padding: 5px;"></td> </tr> <tr> <td style="padding: 5px;">총 인건비목</td> <td style="padding: 5px;">7,201,500</td> <td style="padding: 5px;"></td> </tr> </tbody> </table>						세목	세세목	금액(원)	비고	전담인력	급여	6,000,000	아래표 참조	퇴직적립금	500,000		4대 보험	700,000	사용자 부담	이체수수료	1,500		총 인건비목	7,201,500						
세목	세세목	금액(원)	비고																											
전담인력	급여	6,000,000	아래표 참조																											
	퇴직적립금	500,000																												
	4대 보험	700,000	사용자 부담																											
	이체수수료	1,500																												
	총 인건비목	7,201,500																												
[급여세목]																														
<table border="1" style="width: 100%; border-collapse: collapse; text-align: center;"> <thead> <tr> <th style="padding: 5px;">성명</th> <th style="padding: 5px;">월급여액</th> <th style="padding: 5px;">소득세, 주민세</th> <th style="padding: 5px;">4대 보험예수</th> <th style="padding: 5px;">실지금액</th> </tr> </thead> <tbody> <tr> <td style="padding: 5px;">이담당</td> <td style="padding: 5px;">300만원</td> <td style="padding: 5px;">96,830원</td> <td style="padding: 5px;">246,500원</td> <td style="padding: 5px;">2,656,670원</td> </tr> <tr> <td style="padding: 5px;">박직원</td> <td style="padding: 5px;">200만원</td> <td style="padding: 5px;">21,190원</td> <td style="padding: 5px;">161,500원</td> <td style="padding: 5px;">1,817,310원</td> </tr> <tr> <td style="padding: 5px;">김사원</td> <td style="padding: 5px;">100만원</td> <td style="padding: 5px;">0</td> <td style="padding: 5px;">76,500원</td> <td style="padding: 5px;">923,500원</td> </tr> <tr> <td style="padding: 5px;">합계</td> <td style="padding: 5px;">600만원</td> <td style="padding: 5px;">118,020원</td> <td style="padding: 5px;">484,500원</td> <td style="padding: 5px;">5,397,480원</td> </tr> </tbody> </table>						성명	월급여액	소득세, 주민세	4대 보험예수	실지금액	이담당	300만원	96,830원	246,500원	2,656,670원	박직원	200만원	21,190원	161,500원	1,817,310원	김사원	100만원	0	76,500원	923,500원	합계	600만원	118,020원	484,500원	5,397,480원
성명	월급여액	소득세, 주민세	4대 보험예수	실지금액																										
이담당	300만원	96,830원	246,500원	2,656,670원																										
박직원	200만원	21,190원	161,500원	1,817,310원																										
김사원	100만원	0	76,500원	923,500원																										
합계	600만원	118,020원	484,500원	5,397,480원																										
첨부: 직원별 인건비 지급내역, 계좌이체 확인증, 4대보험영수증, 직무내역서				← 매우 중요!																										

지출처리

통장종류	금액(원)	비고
각 직원들의 통장	5,397,480	총 3건
퇴직적립금 통장	500,000	
예수금 통장	1,302,520	4대 보험(직원+기관), 소득세, 주민세
이체수수료	1,500	직원급여 이체 시 발생
합계	7,201,500	총 인건비목의 합계와 일치

※ 이체수수료도 지출결의서에 반영

11. 사업비 목 회계처리

가. 식사비

- 식사비 지출 시에는 ‘강사비 및 기타 경비 예산 편성 기준’을 준수
- 식사비가 예산편성기준이 정한 기준을 넘지 않는지 판단하기 위해서는 다음과 같은 식사비 산출표를 작성 (산출표는 지출결의서 내 기재하거나, 별도 작성하여 지출결의서에 첨부)

〈식사비 산출표〉

참석자수	총 식사비	평균 식사비
4명	52,000원	13,000원

〈지출결의서〉

NO. 5

지 출 결 의 서						
			담 당	팀 장	사무국장	회 장
			이담당			김대표
지 출 과 목	관	사업비		작성일 (지출일)	2020년 2월 1일	
	항	사랑의열매 회계 관련 교육사업		지급일 (배분금 인출일)	2020년 2월 1일 (적요란 참조)	
	목	더 나은 모금회 회계연구 프로그램				
지출 금액	금 오만이천 원정			비 고		
	₩ 52,000 원정					
적 요						
연구회의 식사비 지출						
지급방법: 체크카드						
지출내용: 회의 시 외부참석자 식사비						
첨부: 카드매출전표, 식사비 산출표, 내부기안, 회의록						

〈표준현금출납부〉

번호	증빙 일자	증빙 종류	증빙 금액	거래처명	내역	결의서 번호	세목	계정명	유형	근거 자료
1	20.2.1	카드 전표	52,000	맛좋은 식당	회의 외부참석자 식사비	5	더나은모금회 회계연구프로그램	식사비	인출	식사비 산출표

→ 하루에 두 번의 식사비 지출이 있었다고 하면, 지출결의서는 한 장에 작성해도 되지만, 증빙은 두 장일 것이므로 표준현금출납부에도 2줄로 각 증빙 당 한 줄씩 기록

나. 교통비

- 교통비는 출장목적으로 인해 발생한 교통비만 지급가능(*근무지 출퇴근은 불가)
- 교통비 지출 시에는 '강사비 및 기타 경비 예산 편성 기준'을 준수
- 교통비는 실비이므로 출장 후 승차권 관련 증빙으로 제출
- 지출결의서에는 출장일자, 출장내용, 출장자 등이 기재, 복귀 후 출장 결과보고서를 작성하여 실제 출장을 다녀왔다는 사실 확인 증빙으로 첨부
- 기관차량으로 출장 시 운행일지 작성하고 산출된 주유 비용만큼만 인정
 - * 네이버 지도 등에서 산출 표시된 금액 준용
 - ** 통행료 및 주차료 지급기준 : 해당 영수증에 따라 실비로 지급

[예시] 1박2일 서울에서 광주 출장 시

〈예산편성기준〉

항목	기준		사용한도	비고
교통비	시내여비		실비	시내·외 출장 기준 및 세부내용은 26페이지 참조
	시외 여비	교통비(KTX일반, 우등고속)	실비	
		일비(1인 1일)	20,000원	
		식비(1인 1일)	25,000원	
		숙박비(1인 1일)	실비(상한액 50,000원)	



〈출장비용 계산〉

지급처	교통비(왕복)	일비	식비	숙박비	합계
박직원	30,000	40,000	50,000	45,000	165,000

〈지출결의서〉

NO. 6

지 출 결 의 서						
			담 당	팀 장	사무국장	회 장
			박직원			김대표
지 출 과 목	관	사업비		작성일 (지출일)	2020년 2월 7일	
	항	사랑의열매 회계 관련 교육사업		지급일 (배분금 인출일)	2020년 2월 7일 (적요란 참조)	
	목	100인 교육 프로그램				
지출 금액	금 일십육만오천 원정			비 고		
	₩ 165,000 원정					
적 요						
<p style="text-align: center;">“100인 교육프로그램” 사업을 위한 출장비 지출</p> <p>출장비 신청 내역은 다음과 같습니다.</p> <p>출장처: 호남사회복지법인</p> <p>출장지역: 전라도 광주</p> <p>출장일시: 2020년 2월 2~3일</p> <p>출장자: 박직원</p> <p>계좌번호: 박직원 국민 123-12-11111</p> <p>첨부: 영수증(실비정산), 출장결과보고서</p>						

〈표준현금출납부〉

번호	증빙일자	증빙종류	증빙금액	거래처명	내역	결의서 번호	세목	계정명	유형	근거자료
2	20.2.7	계좌이체 확인증	165천원	박직원	광주 출장	6	100인 교육프로그램	출장비	송금	출장결과 보고서



다. 강사비

- 강사비 지출 시에는 '강사비 및 기타 경비 예산편성 기준'을 준수해야하며, 강사비에 대한 원천징수 (www.hometax.gp.kr 참조) 후 지급 (25페이지 참조)

[예시] 열매복지관에서 1일 2시간씩 4일 동안 동일 회계교육 프로그램 진행 시

- 회계 전문자격증 소지자 김회계사 초빙
- 김회계사는 예산편성 기준 1급 강사로 1시간당 최대 250,000원 범위 내에서 강사비 지급 가능

구분	기준	사용한도
1급 강사	<ul style="list-style-type: none"> 대학 조교수 이상, 전문대학 부교수 이상 인간문화재, 유명예술인 및 종교인 정부출연 연구기관장 기업/기관 등의 책임급 연구원, 중역 판/검사, 변호사 등 전문자격증 소지자 전·현직 3급 이상 공무원 및 박사학위를 소지한 전·현직4/5급 공무원 사회복지 기관·시설장 활동경력 20년 이상의 문화예술, 시민단체, 기업교육 전문직 종사자 기타 모금회가 인정하는 자 	<ul style="list-style-type: none"> - 1시간 최대 250,000원 - 초과 매시간당 최대 150,000원



김회계사 강사비 비용 계산 예시 (기타소득 예시)

예시1) 기본1시간 240,000원, 초과 매 시간당 120,000원

(240,000원×1시간) + (120,000원×7시간) = 1,080,000원

→ 기타소득세 : 1,080,000원 × 40%(필요경비 불인정) × 20%(세율) = 86,400원

→ 기타소득주민세 : 86,400원(기타소득세) × 10%(세율) = 8,640원

= 기타소득 총수입금액 × 8.8%

→ 따라서 강사에게 지급할 금액은 86,400원과 8,640원을 제외한 984,960원으로 지급하고, 기타소득세 및 기타소득주민세는 예수금 계정으로 기관에서 보관 후 익월 납부함

→ 원천징수 금액 : 95,040원, 실지금액 : 984,960원

(원천징수 비율은 별도 확인하여 산정, 원천징수는 국세청홈택스 사이트에서 '근로소득 간이 세액표'를 다운받아서 소득세 원천 징수액을 찾아 이용)



강사비 지급 증빙과 서류

- 지출결의서(강사비 산출내역 기재)
- 적격증빙 : 지급증, 계좌이체 확인증
(※ '거래내역서'는 송금자, 수신자 내역을 수정할 수 있으므로 증빙자료로 불인정)
- 근거자료 : 강사이력서
- 사실 확인 : 원천징수영수증(발행자보관용)



〈강사비산출표〉

번호	강의일자	강사명	급	강의시간	강사비	강의장소	청강인수	이력서첨부	사진첨부
1	20.2.4.	김회계	1급	14:00~16:00	360,000원	열매복지관 대회의실	73	○	○
2	20.2.5.	김회계	1급	14:00~16:00	240,000원	열매복지관 대회의실	80	○	○
3	20.2.6.	김회계	1급	14:00~16:00	240,000원	열매복지관 대회의실	75	○	○
4	20.2.7.	김회계	1급	14:00~16:00	240,000원	열매복지관 대회의실	85	○	○
합계	총 4일			총 8시간	1,080,000원				

〈지급증〉

〈강사비 지급증〉

- 지급액: 240,000원
- 강의내용: 사회복지 회계교육
- 교육일시: 2020. 2. 7(금) 14:00~16:00

위 금액을 정히 수령합니다.
2020. 2. 7.

- 수령인: 김 회계(인)
- 생년월일: 19xx년 0월 00일
- 주소: 서울시 중구 나눔로 2
- 연락처: 010-xxxx-xxxx
- 소속/직위: 나눔회계법인 회계사
- 입금계좌: XX은행 000-00-000000

열매복지관

※ 배분사업수행기관 내부직원이 김회계사 대신 강의를 하고 강사비(회의비, 심사비, 교재개발비 등)를 받아도 되나요?

☞ 기관의 직원은 강사비(회의비, 심사비, 교재개발비 등)를 지급받을 수 없음.

〈지출결의서〉

NO. 7

지 출 결 의 서																		
			담 당	팀 장	사무국장	회 장												
			이담당			김대표												
지출과목	관	사업비		작성일 (지출일)	2020년 2월 10일													
	항	사랑의열매 회계 관련 교육사업		지급일 (배분금 인출일)	2020년 2월 10일 (적요란 참조)													
	목	100인 교육 프로그램																
지출금액	금 일백팔만 원정			비 고														
	₩ 1,080,000원정																	
적 요																		
<p>"100인 교육프로그램" 사업을 위한 강사비 지급과 관련된 내역은 다음과 같습니다.</p> <table border="1" style="width: 100%; border-collapse: collapse; text-align: center;"> <thead> <tr> <th>지급처</th> <th>지급금액</th> <th>지급방법</th> <th>계좌번호</th> </tr> </thead> <tbody> <tr> <td>김회계</td> <td>984,960원</td> <td>계좌이체</td> <td>XX은행 000-00-000000</td> </tr> <tr> <td>예수금통장</td> <td>95,040원</td> <td>계좌이체</td> <td>OO은행 123-45-678910</td> </tr> </tbody> </table>							지급처	지급금액	지급방법	계좌번호	김회계	984,960원	계좌이체	XX은행 000-00-000000	예수금통장	95,040원	계좌이체	OO은행 123-45-678910
지급처	지급금액	지급방법	계좌번호															
김회계	984,960원	계좌이체	XX은행 000-00-000000															
예수금통장	95,040원	계좌이체	OO은행 123-45-678910															
첨부: 계좌이체 확인증, 지급증, 강사이력서, 통장사본, 강사비 산출표, 원천징수영수증																		

〈표준현금출납부〉

번호	증빙일자	증빙종류	증빙금액	거래처명	내역	결의서 번호	세목	계정명	유형	근거 자료
1	20.2.10	계좌이체확 인증	984,960	김회계	강사비지급	7	100인 교육 프로그램	강사비	송금	강사비 산출표 등
2	20.2.10	계좌이체확 인증	95,040		강사비예수 금지급	7	100인 교육 프로그램	강사비예수 금	송금	원천징수 영수증

라. 단순인건비

- 단순인건비 지출시 '강사비 및 기타 경비 예산편성 기준'을 준수, 단순 인건비에 대해 원천징수 후 지급 (근무일지 첨부 필수)
- ※ 유급의 내부직원에게는 지급 불가



〈단순인건비 지급증 예시〉

< 지 급 증 >

- 지급액 : 76,220원
- 근무내용 : 사회복지 회계교육 진행요원
- 교육일시 : 2020.2.14(금) 09:00~18:00

위 금액을 정히 수령합니다.

2020년 2월 14일

- 수령인 : 김열매
- 생년월일 : 19XX. 6. 14.
- 연락처 : 010-XXXX-XXXX
- 소속/직위 : 대한대학교 사회복지학과
- 입금계좌 : OO은행/987-65-43210/김열매

열 매 복 지 관

〈지출결의서〉

NO. 8

<h2 style="margin: 0;">지 출 결 의 서</h2>																		
			담 당	팀 장	사무국장	회 장												
			이담당			김대표												
지출과목	관	사업비		작성일 (지출일)	2020년 2월 14일													
	항	사랑의열매 회계 관련 교육사업		지급일 (배분금 인출일)	2020년 2월 14일 (적요란 참조)													
	목	100인 교육 프로그램																
지출 금액	금 칠만육천이백이십원정			비 고														
	₩ 76,220원정																	
적 요																		
<p>"100인 교육프로그램" 사업 관련 단순인건비 지급</p> <table border="1" style="width: 100%; border-collapse: collapse; text-align: center;"> <tr> <th>지급처</th> <th>지급금액</th> <th>지급방법</th> <th>계좌번호</th> </tr> <tr> <td>김열매</td> <td>76,220원</td> <td>계좌이체</td> <td>00은행 987-65-43210</td> </tr> <tr> <td>합계</td> <td>76,220원</td> <td></td> <td></td> </tr> </table>							지급처	지급금액	지급방법	계좌번호	김열매	76,220원	계좌이체	00은행 987-65-43210	합계	76,220원		
지급처	지급금액	지급방법	계좌번호															
김열매	76,220원	계좌이체	00은행 987-65-43210															
합계	76,220원																	
첨부: 지급증, 계좌이체 확인증, 근무일지																		

〈표준현금출납부〉

번호	증빙일자	증빙 종류	증빙금액	거래처명	내역	결의서 번호	세목	계정명	유형	근거 자료
1	20.2.14	계좌이체 확인증	76,220	김열매	유급자원 봉사일당	8	100인 교육프로그램	단순 인건비	송금	근무일지

마. 현수막

- 실제 설치사진이 보이도록 사진을 찍어 제출

〈표준현금출납부〉

번호	증빙일자	증빙종류	증빙금액	거래처명	내역	결의서 번호	세목	계정명	유형	근거 자료
1	20.2.21	카드전표	50,000	00현수막	교육현수막 제작	9	100인 교육 프로그램	인쇄비	인출	사진

바. 원고료

- 강사비 및 기타 경비 예산편성 기준에 따라 지급
- 내부기안에 원고료 산출내역 작성
- 강사비와 중복 지급 지양
- 예산편성기준

항목	기준	사용한도
원고료	<ul style="list-style-type: none"> • A4용지 1매 기준 <ul style="list-style-type: none"> - 글자크기 13p, 줄간격 160%, 상하여백 15, 좌우여백 25, 머리말·꼬리말 15, 또는 300단어 - 파워포인트로 작성한 경우에는 슬라이드 3면을 A4 1면으로 산정 - 원고지로 작성한 경우에는 200자 원고지 3.5매를 A4 1면으로 산정 	<ul style="list-style-type: none"> • 12,000원 * 시간당 6매까지만 인정 최대 30만원까지 지원

〈지출결의서〉

NO. 10

지 출 결 의 서						
			담 당	팀 장	사무국장	회 장
			이담당			김대표
지 출 과 목	관	사업비		작성일 (지출일)	2020년 2월 25일	
	항	사랑의열매 회계 관련 교육사업		지급일 (배분금 인출일)	2020년 2월 25일 (적요란 참조)	
	목	100인 교육 프로그램				
지출 금액	금 십만 원정			비 고		
	₩ 100,000 원정					
적 요						
<p style="text-align: center;">“100인 교육프로그램” 사업을 위한 원고료 지급</p> <p>지급처: 김회계 지급방법: 계좌이체 계좌번호: OO은행 100-00-00000 산출근거: 원고료 산출표 참고</p> <p>첨부: 계좌이체 확인증, 지급증, 원고료 산출표</p>						

〈표준현금출납부〉

번호	증빙일자	증빙 종류	증빙금액	거래처명	내역	결의서 번호	세목	계정명	유형	근거 자료
1	20.2.25	계좌이체 확인증	100,000	김회계	강의관련 원고료 지급	10	100인 교육프로그램	원고료	송금	원고료 산출표

사. 자료집

- 자료집 등 인쇄출판물은 제작물 사진 및 원본 제출
- 구매 및 입찰기준에 따라 지출처리

(※ 비교견적을 할 수 없는 상황인 경우 지출결의서에 비교견적을 할 수 없는 사유를 반드시 기재)

〈비교견적 결과서〉

〈비교견적 결과서〉

1. : 100

2. : 4,500,000

3. :

4. : 2 ()

번호	제안회사(인) 명	제안금액
1	A인쇄소	5,000,000원
2	B인쇄소	4,500,000원

5. : 2020 2 15

6. : B (2)

7.

가

1 2

, 가 2 ()

〈지출결의서〉

NO. 11

지 출 결 의 서						
			담 당	팀 장	사무국장	회 장
			이담당			김대표
지 출 과 목	관	사업비		작성일 (지출일)	2020년 2월 28일	
	항	사랑의열매 회계 관련 교육사업		지급일 (배분금 인출일)	2020년 2월 28일 (적요란 참조)	
	목	100인 교육 프로그램				
지출 금액	금 사백오십만 원정			비 고		
	₩ 4,500,000 원정					
적 요						
<p>"100인 교육 프로그램" 사업을 위한 자료집 제작</p> <p>거래처: B인쇄소 부수: 총 100권 지급방법: 계좌이체 계좌번호: 우리 000-111-2222</p> <p>첨부: 세금계산서, 사업자등록증, 통장사본, 견적서, 비교견적서, 사진</p>						

〈표준현금출납부〉

번호	증빙일자	증빙 종류	증빙금액	거래처명	내역	결의서 번호	세목	계정명	유형	근거 자료
1	20.2.28	세금 계산서	4,500,000	B인쇄소	자료집 인쇄	11	100인 교육프로그램	인쇄 출판	송금	비교 견적

아. 다과비

- 강사비 및 기타 경비 예산편성 기준에 따라 지급
- 다과비 산출표는 반드시 작성하여 지출결의서에 첨부하거나, 지출결의서 내 기재

〈다과비 산출표〉

참석자수	총 다과비	평균 다과비(1인 기준)
2명	15,000원	7,500원

자. 회의참석비와 회의비

- 강사비 및 기타 경비 예산편성 기준에 따라 지급
- 내부직원에게 지급 불가

[예시] 1인이 회의 3회 실시, 1회당 100,000원씩 회의비 지급 시

- 한번에 300,000원(100,000원 X 3회)을 송금 시
→ 반드시 원천징수
- 하루에 한번씩 100,000원 지급 시
→ 원천징수 안함(단, 기타소득의 경우 月 지급 총액이 125,000원 초과인 경우 원천징수)

〈1인당 10만원의 회의비 지급 시 지급증〉

< 회의참석비 지급증 >

○지급액 : 100,000원
 ○회의내용 : 효율적인 사업수행을 위한 회의
 ○회의일시 : 2020. 3. 5(화) 14:00~16:00

위 금액을 정히 수령합니다.

2020년 3월 5일

○ 수령인 : 김회계 (인)
 ○ 생년월일 : 19XX. 05. 30
 ○ 주소 : OO도 OO군 OO구 OO아파트 14XX-3XX
 ○ 연락처 : 010-XXXX-XXXX
 ○ 소속/직위 : 열매회계법인 회계사
 ○ 입금계좌 : 우리/333-45-678902/김회계

열 매 복 지 관



〈회의참석비 산출표〉

번호	참석자명	참석시간	회의장소	지급금액
1	회계전문가1	14:00 ~ 16:00	문화재단 제2회의실	100,000원
2	회계전문가2	14:00 ~ 16:00	문화재단 제2회의실	100,000원
3	외부전문가1	14:00 ~ 16:00	문화재단 제2회의실	100,000원
4	외부전문가2	14:00 ~ 16:00	문화재단 제2회의실	100,000원
				400,000원

〈지출결의서〉

NO. 12

지 출 결 의 서																								
			담 당	팀 장	사무국장	회 장																		
			이담당	/	/	김대표																		
지 출 과 목	관	사업비		작성일 (지출일)	2020년 3월 5일																			
	항	사랑의열매 회계 관련 교육사업		지급일 (배분금 인출일)	2020년 3월 5일 (적요란 참조)																			
	목	더 나은 모금회 회계연구 프로그램																						
지출 금액	금 사십만 원정			비 고																				
	₩ 400,000 원정																							
적 요																								
"더 나은 모금회 회계연구 프로그램" 사업을 위한 회의 참석비 지급																								
<table border="1" style="width: 100%; border-collapse: collapse; text-align: center;"> <thead> <tr> <th style="width: 33%;">이름</th> <th style="width: 33%;">지급액</th> <th style="width: 33%;">계좌번호</th> </tr> </thead> <tbody> <tr> <td>회계전문가1</td> <td>100,000원</td> <td>우리 111-11-1111</td> </tr> <tr> <td>회계전문가2</td> <td>100,000원</td> <td>국민 222-22-2222</td> </tr> <tr> <td>외부전문가1</td> <td>100,000원</td> <td>신한 333-33-3333</td> </tr> <tr> <td>외부전문가2</td> <td>100,000원</td> <td>하나 555-55-5555</td> </tr> <tr> <td>합계</td> <td>400,000원</td> <td></td> </tr> </tbody> </table>							이름	지급액	계좌번호	회계전문가1	100,000원	우리 111-11-1111	회계전문가2	100,000원	국민 222-22-2222	외부전문가1	100,000원	신한 333-33-3333	외부전문가2	100,000원	하나 555-55-5555	합계	400,000원	
이름	지급액	계좌번호																						
회계전문가1	100,000원	우리 111-11-1111																						
회계전문가2	100,000원	국민 222-22-2222																						
외부전문가1	100,000원	신한 333-33-3333																						
외부전문가2	100,000원	하나 555-55-5555																						
합계	400,000원																							
첨 부: 지급증, 회의록, 계좌이체 확인증																								

〈표준현금출납부〉

번호	증빙 일자	증빙 종류	증빙 금액	거래처명	내역	결의서 번호	세목	계정명	유형	근거 자료
1	20.3.5	계좌이체 확인증	100,000	회계 전문가1	회의 참석	12	100인교육 프로그램	회의 참석비	송금	회의참석비 산출근거
2	20.3.5	계좌이체 확인증	100,000	회계 전문가2	회의 참석	12	100인교육 프로그램	회의 참석비	송금	회의참석비 산출근거
3	20.3.5	계좌이체 확인증	100,000	외부 전문가1	회의 참석	12	100인교육 프로그램	회의 참석비	송금	회의참석비 산출근거
4	20.3.5	계좌이체 확인증	100,000	외부 전문가2	회의 참석	12	100인교육 프로그램	회의 참석비	송금	회의참석비 산출근거
5	20.3.5	카드 전표	30,000	문화재단	회의 관련 장소 대여	12	100인교육 프로그램	회의비	인출	-

차. 입찰 실시

※ 반드시 조달청 나라장터(www.g2b.go.kr)를 통하여 실행

- 지방계약법 시행령 제25조(수의계약에 의할 수 있는 경우)에 해당되지 않는 사항은 반드시 나라장터 입찰 실시(구매계약 관련 사항은 81페이지 참조)
 - 지방계약법 시행령 제30조에 따라 2천만원을 초과하는 공사는 나라장터 입찰 대상에 해당함
 - 지방계약법 시행령 제124조에 따라 계약정보를 공개하여야 함
- 입찰은 최저가를 선택하기 위한 것이 아니라 사업자 선정을 위해서 충분한 검토 및 객관적이고 공정한 절차를 거쳐야 한다는데 의미가 있음
- 입찰 사실 확인 서류
 - 입찰공고문, 입찰업체의 제안서, 입찰업체평가서, 개찰조서(나라장터에서 출력)
- 비영리단체나 사업체에 용역을 줄 경우 세금계산서 발급받아 증빙첨부

**카. 자문비**

- 강사비 및 기타경비 예산편성 기준에 따라 지급(슈퍼비전 기록지 첨부)
- 내부직원에게 지급 불가
- 시외의 경우 교통비 실비지급 가능
- 1일 최고 20만원까지 지급
- 예산편성기준

• 2시간 이하	• 1회 100,000원
• 2시간 초과	• 1회 130,000원
• e-mail 자문(유선포함)	• 20,000원(1회당)

• 공통사항 : 자문내용 기본 form
A4 용지 80 columns x 20 lines 글씨크기 13 point
문단간격 160%, 상하 여백 15, 좌우 여백25

[예시] 김교수 자문시간 2시간인 경우**〈자문비 산출표〉**

자문인명	자문시간	지급금액	내부직원 여부
나눔대학교 김교수	2시간	100,000원	내부직원 아님

〈지출결의서〉

NO. 13

지 출 결 의 서						
			담 당	팀 장	사무국장	회 장
			이담당	/	/	김대표
지 출 과 목	관	사업비		작성일 (지출일)	2020년 3월 8일	
	항	사랑의열매 회계 관련 교육사업		지급일 (배분금 인출일)	2020년 3월 8일 (적요란 참조)	
	목	더 나은 모금회 회계연구 프로그램				
지출 금액	금 십만 원정			비 고		
	₩ 100,000 원정					
적 요						
<p style="text-align: center; margin: 0;">“더 나은 모금회 회계연구 프로그램” 사업을 위한 자문비 지급</p> <p>지급대상: 나눔대학교 김교수</p> <p>자문내용: 연구용역 진행상황의 적정성에 대한 자문</p> <p>자문시간: 총 2시간</p> <p style="margin-top: 20px;">첨부: 지급증, 자문비 산출표, 슈퍼비전 기록지, 계좌이체 확인증</p>						

← 자문기록사항 반드시 첨부

〈표준현금출납부〉

번호	증빙 일자	증빙 종류	증빙금액	거래처명	내역	결의서 번호	세목	계정명	유형	근거 자료
1	20.3.8	계좌이체 확인증	100,000	김교수	회계연구 자문비	13	더나은~ 사업비	자문비	송금	자문 기록사항 자료

타. 번역료

- ‘한국외국어대학교 통역번역센터 요율표’를 기준으로 지급(시행시점 가장 최근 자료 이용)
- <http://www.hufscit.com/> 참조

파. 워크샵비

- 1인기준 사용한도 최대 100,000원(1박2일 기준 숙박비, 식비)
* 진행비(교통비, 대관료 등)는 실비 적용하여 별도 편성하고, 사용한도 초과가 불가피한 경우는 모금회의 사전 승인 필요

[예시] 20명 참여 워크샵 진행시

〈워크샵비산출표〉

워크샵명	참석자수	장소	지급금액
네트워크 기관 성과보고회	20명	인천 OO인재개발원	1,000,000원



견적의뢰 진행 예시

< () >

1. () :
2. () : 1,000,000
3. () :
4. () : 3 ()

	()	()
1	× ×	1,200,000
2		1,000,000
3		1,100,000

5. () : 2020 3 20
6. () : (3)
7. ()

30 , ,

가 가 가

()

〈지출결의서〉

NO. 14

지 출 결 의 서						
			담 당	팀 장	사무국장	회 장
			이담당	/	/	김대표
지 출 과 목	관	사업비		작성일 (지출일)	2020년 3월 25일	
	항	사랑의열매 회계 관련 교육사업		지급일 (배분금 인출일)	2020년 3월 25일 (적요란 참조)	
	목	성과보고 프로그램				
지출 금액	금 백만 원정			비 고		
	₩ 1,000,000 원정					
적 요						
<p style="text-align: center;">네트워크 기관 성과보고회를 위한 워크숍을 개최하기 위해 다음과 같이 지출하고자 합니다.</p> <p>장 소: 인천 ○○인재개발원</p> <p>참석자수: 20명</p> <p>첨 부: 세금계산서, 통장사본, 사업자등록증사본, 워크숍비 산출근거, 비교견적(입찰)결과서 및 비교견적서</p>						

〈표준현금출납부〉

번호	증빙 일자	증빙 종류	증빙금액	거래처명	내역	결의서 번호	세목	계정명	유형	근거자료
1	20.3.25	세금 계산서	1,000,000	○○인재개 발원	성과보고 워크숍 개최	14	성과보고 프로그램	워크숍비	송금	비교견적 (입찰) 결과서



12. 기타 지출 오류금액 재입금 처리방법

- 지출 오류금액을 재입금할 경우, 지출결의서를 작성하되 비교에 '재입금'으로 명시함
 - 기 지출결의서를 다시 작성하는 것이 아닌 '재입금'에 대해 새롭게 지출결의서를 작성
 - 지출결의서의 관, 항, 목은 당초에 작성했던 지출결의서의 관, 항, 목과 동일하게 기록하고 금액은 재입금 금액으로 작성, 비교란에 재입금 표시(증빙 불필요)
- 표준현금출납부에도 지출(-금액)으로 작성하고 비교에 재입금으로 명시함

재입금 상황!

- 배분사업전용체크카드를 사용해서 물품 등을 샀다가 취소한 경우
- 체크카드를 사용한 후 그 금액을 체크카드 결제계좌로 송금한 후에 거래를 취소하게 되어 다시 모금회 전용통장으로 그 금액이 입금된 경우
- 물품을 사고 상대방 계좌로 송금하고 세금계산서를 받았는데, 차후에 거래를 취소하고 다시 그 금액을 모금회 전용통장으로 입금 받은 경우
- 현금지급사유서를 작성하고, 현금을 지출 후 현금영수증, 지급증, 간이영수증 등을 받았다가 그 거래의 일부를 취소하고 환불 받은 경우
- 강사료 등을 송금했다가 다시 입금 받은 경우
- 어떤 이유나 실수로 다른 곳에 송금을 했거나, 다른 금액을 송금한 후 되돌려 받는 경우
- 기타 강사료 또는 회의참석비로 지출결의서를 작성하고 현금 인출해서 지급하려고 준비해 두었는데, 강사 또는 회의에 참석한 사람이 이를 받지 아니해서 다시 입금하는 경우 등

[예시1] 8천원을 지출결의를 하여 결재하였으나, 5천원만 쓰고 3천원을 취소한 경우

NO. 15

지 출 결 의 서						
			담 당	팀 장	사무국장	회 장
			이담당			김대표
지 출 과 목	관	사업비		작성일 (지출일)	2020년 3월 27일	
	항	사랑의열매 회계 관련 교육사업		지급일 (배분금 인출일)	2020년 3월 27일 (적요란 참조)	
	목	100인 교육 프로그램				
지출 금액	금 -삼천 원정			비 고		
	₩ -3,000 원정			재입금		
적 요						
<p>회의 다과 구입을 위해 8천원을 지출 후, 일부 물품을 구입 취소함에 따라 3천원을 재입금함.</p>						

〈표준현금출납부〉

번호	증빙 일자	증빙 종류	증빙 금액	거래처명	내역	결의서 번호	세목	계정명	유형	근거 자료
1	20.3.27	카드 전표	-3,000	정류장 슈퍼마켓	다과비 재입금	15	100 교육프로그램	회의 다과비	재입금	-

[예시2]

지출해야할 금액	지출금액	오류금액(재입금)
전화사용료 2만원 난방사용료 4만원 전기료 5만원	전화사용료 3만원 난방사용료 5만원 전기료 6만원	전화사용료 1만원 난방사용료 1만원 전기료 1만원



- 지출결의서는 한 장에 각각의 내용을 자세히 기록
- 지출과 관련해서 표준현금출납부에는 증빙이 3개이므로 각각 전화 사용료 3만원, 난방사용료 5만원, 전기료 6만원이라고 기록
- 총 3만원을 돌려받아 통장에 재입금
- 재입금 사항은 지출결의서 한 장에 각각의 내용을 자세히 기록
- 재입금과 관련해서 표준현금출납부에는 당초에 기록한 회계처리가 3개이기 때문에 3줄에 각각 전화사용료 1만원, 난방사용료 1만원, 전기료 1만원 기록



〈표준현금출납부〉

번호	증빙 일자	증빙 종류	증빙 금액	거래처명	내역	결의서 번호	세목	계정명	유형	근거 자료
1	20.3.29	세금계산서	3만원	전화국	3월 전화료	16	관리 운영비	공공 요금	송금	-
2	20.3.29	세금계산서	5만원	관리실	3월 난방비	16	관리 운영비	공공 요금	송금	-
3	20.3.29	세금계산서	6만원	한국전력	3월 전기료	16	관리 운영비	공공 요금	송금	-
4	20.3.29	세금계산서	-1만원	전화국	3월 전화료	17	관리 운영비	공공 요금	재입금	-
5	20.3.29	세금계산서	-1만원	관리실	3월 난방비	17	관리 운영비	공공 요금	재입금	-
6	20.3.29	세금계산서	-1만원	한국전력	3월 전기료	17	관리 운영비	공공 요금	재입금	-



V. 사업 및 예산변경 요청

V. 사업 및 예산변경 요청

1. 사업 및 예산변경 원칙

- 모든 사업 및 예산계획 변경은 신중한 검토 요망

- 물가변동, 참여 클라이언트 수의 증감 등의 사유로 기존 사업계획서의 사업목적 달성이 어렵고, 사업의 목적 달성을 위해 보다 효율적인 세부 프로그램을 개발·실시할 필요성이 있는 경우에 한함
- 단, 예산항목의 재설정 원칙적으로 불가능함
예외적으로 당초 계획서의 항목설정이 미비하여 집행에 혼선이 발생할 가능성이 있는 경우에 한하여 항목을 재설정할 수 있음
- 잔여사업비를 사용하기 위한 예산전용 지양
- 자부담 항목에 대한 예산변경은 모금회 승인 예외 사항임.
- 사업 및 예산변경 필요성이 제기된 경우, 변경 세부내역을 모금회와 협의 후 공문 요청하고 최종 승인결과 통보사항 확인 후 사업 및 예산을 변경함
- 사업 및 예산변경 가능기한 : **사업종료일로부터 2개월 전까지 가능**
 - 모금회 변경요청 및 내부변경 건을 모두 포함한 변경 가능기한임
 - 모금회에 변경요청 후 승인까지의 시간적 소요가 크므로 사업 진행일정에 차질이 없도록 2~3주의 여유 기간을 가지고 신청 완료해야 함

2. 사업 및 예산변경 요청절차

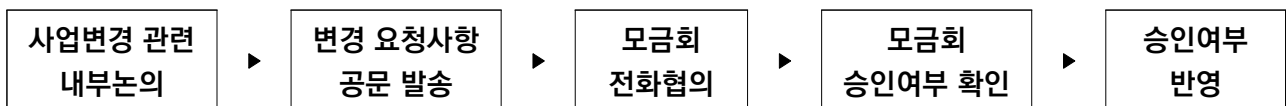

- 반드시 모금회의 변경요청 승인여부를 확인한 후 사업에 반영하도록 함
- 예산의 변동 없이 사업 실시시기 등 프로그램 내용만 일부 변경되는 경우에는 변경요청서를 제출하지 않아도 되며, 상·하반기 사업평가서 작성 시 변경내용을 별도로 기재함.
단, 사업변경의 정도가 심하다고 판단될 시 원상복귀 조치를 취할 수 있음

3. 사업변경 불가 사항

- 사업변경으로 인해 당초 사업목적(목표) 및 기획의도 등이 변경되는 경우
- 인건비 또는 재산조성비(기자재 등) 관련 항목을 신설 또는 증액하는 경우

4. 예산변경 안내

가. 예산변경 기준

- 예산항목 중 인건비 목의 경우 예산조정이 불가함
 - ☞ 단, 채용시기의 지연 또는 담당인력의 변경으로 퇴직금이 발생하지 않은 사업에 한해, 잔액을 모금회의 승인 후 전용은 가능함
- 변경 요청기한 이후, 모든(모금회 승인, 내부승인) 예산전용이 불가함

〈배분금별 예산변경 기준〉

구분	내용	
배분금(1개소)	500만 원 이하	500만 원 초과
예산변경 범위	100만 원 이하(누적금액)	20% 이하(누적비율)
예산변경 항목	세목 간, 세세목 간	세목 간, 세세목 간
비고	단, 예산변경 누적금액이 총 배분금의 50% 초과 시는 모금회 승인 필요	단, 예산변경 누적금액이 1천만원 초과시는 모금회 승인 필요

※ 최종 승인된 사업계획서에 세세목이 없는 경우, 세목 간만을 예산 변경 항목으로 봄

※ 위의 기준에도 불구하고 ‘목간 전용’ 및 ‘신규 세목과 세세목 추가’ 시에는 모금회 승인필요

〈배분금별 세목 간·세세목 간 예산변경 기준표〉

“500만원 이하 배분사업”			“500만원 초과 배분사업”		
배분금액 (만원)	변경한도 (만원)	총 배분금액 대비 자체승인 가능 변경 비율	배분금액 (만원)	변경한도 (만원)	총 배분금액 대비 자체승인 가능 변경 비율
500	100	20%	100,000	1,000	1%
400	100	25%	50,000	1,000	2%
300	100	33.30%	10,000	1,000	10%
200	100	50%	5,000	1,000	20%
100	50	50%	2,000	400	20%
50	25	50%	1,000	200	20%

※ 예시 ※

- 배분금액이 3천만 원인 경우, 자체승인은 변경 누적금액 6백만 원 이하 범위에서 가능
- 배분금액이 7천만 원인 경우, 자체승인은 변경 누적금액 1천만 원 이하 범위에서 가능

나. 예산변경 시 유의사항

- 사업 및 예산변경 가능기한 : 사업종료 2개월 이전
 - 변경요청 후 동의까지의 소요기간을 감안하여 기한 2주일 이전까지 변경 요청서를 제출 완료함
- 변경요청서는 ‘공문’과 변경내용이 반영된 ‘수정사업계획서’를 함께 첨부하여 모금회담당자 이메일 또는 온라인배분사이트 등록
- 변경요청서는 모금회의 최종 동의가 있는 후부터 적용이 가능함

다. 예산변경 가능항목 안내

관			사업비			
항			공동모금회 “○○○사업” 사업비			
목	세목	세세목	계	산출근거	예산금액	
인건비	전담인력	급여	14,500,000	1,000,000원*12월=12,000,000원	인건비 ‘목’은 예산조정이 불가함.	
		4대 보험		125,000원*12월=1,500,000원		
		퇴직적립금		1,000,000원		
소 계			14,500,000		14,500,000	
사업비	심리정서지원	사례관리위원회	2,100,000	사례회의비 100,000*3명*5회	1,500,000	
		자기회복 프로그램		강사비(3급강사, 1시간) 150,000원*2명*2회	600,000	
		계		2,100,000		
	직업역량강화	진로상담	10,000,000	전문 진로상담 50,000*20명*2회	2,000,000	
		기초교육		분야별 아카데미 100,000원*20명*4회	8,000,000	
		계		10,000,000		
	소 계			12,100,000	계	12,100,000
	관리운영비	사무용품	-	360,000	문구류 및 사업관련 소모품 30,000원*12월	360,000
		계			360,000	
소 계			360,000		360,000	
총 계					26,960,000	

세목간 전용

목간 전용

세세목 간 전용

- 목간전용 : 관-항-목 중 목에 해당하는 사업비, 관리운영비를 전용하는 경우
(예: 관리운영비 내의 사무용품구입 예산 중 일부를 사업비 내의 기초교육비로 투입하는 경우)
- 세목 간 전용 : 관-항-목 중 동일한 목 안에 있는 세목끼리 전용하는 경우
(예: 사업비 내에 있는 ‘심리정서지원’의 예산 중 일부를 ‘직업역량강화’로 투입하는 경우)
- 세세목 간 전용: 관-항-목-세목 중 동일한 세목 안에 있는 세세목끼리 전용하는 경우
(예: 사업비 내에 있는 ‘사례관리위원회’ 예산 중 일부를 ‘자기회복프로그램’으로 투입하는 경우)
(※ 최종 승인된 사업계획서에 세세목이 있는 경우에만 적용)



5. 기타 변경사항 통보

가. 기관정보 관련 변경사항

- 사업수행기관의 전화번호, 주소, 운영법인 등에 대한 변경사항 발생 시 1주일 내에 모금회에 변경내역을 통보해야 함(변경 전/후 내역 기재)

나. 사업 주담당자 변경사항**

- 담당자 변경 시, 사전에 모금회 담당자와 협의 후 신규 담당자 선임 1주일 내에 반드시 변경내역을 통보해야 함(변경 전/후 내역 기재)
- 잦은 담당자 변경은 사업 평가 시 감점요인이 되므로 유의 바람
- 개인 연락처 등이 기재된 경우 개인정보제공동의서도 함께 제출

다. 네트워크 및 기관 간 컨소시엄에 관한 변경사항

- 기관 간 컨소시엄 사업을 수행하는 경우 컨소시엄에 변동사항 발생 시(기관 중도 탈락 등) 모금회에 즉시 통보해야함

〈사업 및 예산변경요청 문서작성 예시〉

사랑의열매종합사회복지관

수 신 사회복지공동모금회장(사업 담당자)

제 목 : 2020년 “○○사업”(세부 사업명) 사업계획 및 예산변경 검토 요청

1. 귀 회의 무궁한 발전을 기원합니다.
2. 2020년 “○○사업”과 관련하여 효율적인 사업운영을 위해 아래와 같이 사업계획 및 예산을 변경하고자 하오니 검토 후 회신하여 주시기 바랍니다.

가. 변경내용 및 사유

○ 오리엔테이션 횟수 축소 및 예산 감액

당초 10회 진행예정이었으나 현재 참여자수 및 교육 이수율이 높아 7회로 축소 운영 하고 관련 예산을 감액 하고자 함.

○ 전문교육 예산 증액

참여인원 초과에 따른 전문교육 대상인원 증가로 관련 예산을 증액 하고자 함.

나. 세부내역

(단위: 원)

구분 목	세목	변경 전		변경 후		증감 내역	비고
		금액	산출근거	금액	산출근거		
사 업 비	오리엔 테이션	1,500,000	교육 진행비 150,000×10회 =1,500,000	1,050,000	교육 진행비 150,000×7회 =1,050,000원	-450,000	
	전문 교육	3,000,000	전문교육 강사비 200,000×10회 =2,000,000 진행비 100,000×10회 =1,000,000	3,450,000	전문교육 강사비 200,000×10회 =2,000,000 진행비 145,000×10회 =1,450,000	+450,000	
	계	4,500,000	-	4,500,000	-		

다. 총 배분금액 대비 예산변경 누적비율 : 24.5%

총 배분금액(A)	예산변경 신청금액	예산변경 누적금액(B)	예산변경 누적비율(B/A)
10,000,000원	450,000원	2,450,000원	24.5%

첨 부 ○○ 수정사업계획서 1부. 끝.

사랑의열매종합사회복지관장[직인]

담당	문서작성자	과장	성명	부장	성명	기관장	성명
협조자							
시행	문서번호 (시행일자 연. 월. 일 기재)			접수	(. .)		
우편번호	주소		홈페이지				
담당자전화	전송		담당자이메일				



〈담당자 변경 문서작성 예시〉

사랑의열매종합사회복지관

수신인 : 사회복지공동모금회장(사업 담당자)

제 목 : 2020년 “○○사업”(세부 사업명) 담당자 변경 통보

1. 귀 기관의 무궁한 발전을 기원합니다.
2. 2020년 “○○사업”의 담당자가 변경되었음을 알려드리오니 업무에 참고하시기 바랍니다.

가. 사업기간 : 2020년 1월 1일 ~ 12월 31일

나. 담당자 변경사항

– 기존 담당자 : 김열매 대리

– 변경 담당자 : 김사랑 대리

T : 02-323-0000, F : 0303-3261-2105, E-mail : chest@chest.or.kr

H·P : 010-000-0000

다. 변경사유 : 내부 업무조정으로 인한 담당자 변경. 끝.

붙 임 : 개인정보활용 동의서(별첨양식참조)

사랑의열매종합사회복지관장[직인]

담당	문서작성자	과장	성명	부장	성명	기관장	성명
협조자							
시행	문서번호 (시행일자 연. 월. 일 기재)			접수	(. .)		
우편번호	주소			홈페이지			
담당자전화	전송			담당자이메일			



VI. 배분금 잔액 반납 및 환수절차

Ⅵ. 배분금 잔액 반납 및 환수절차

1. 배분금 반납 대상

- 배분사업 종료 후 배분금(이자 발생분※ 포함)의 잔액
 - 사업 종료일과 잔액 반납일 사이에 발생한 이자는 반납을 원칙으로 함
 - ※ 사업기간 중 발생한 이자는 배분금에 포함하여 사용하고 사업종료 후 미사용 잔액은 반납
- 다년도 사업의 경우 각 사업연도 사업종료 후 잔액
- 인건비의 경우 인력채용이 늦어짐에 따라 발생한 비사용 잔액 및 담당자가 1년 이전에 퇴직한 경우 해당 퇴직적립금
- 모금회가 특정 사유로 기관에 배분금 반납 요청한 경우 해당 금액

2. 반납 예외의 경우

- 사업종료일 현재 잔액이 0원이거나, 잔액을 전액 반납한 후에 사업비 계좌에서 발생한 이자는 추가로 반납하지 않고 기관의 잡수입으로 처리함
- 잔액 총액이 2,000원 미만인 경우 반납하지 않고 기관의 잡수입으로 처리함
(단, 2차 또는 3차 배분지원기관은 잔액 전액을 1차 배분지원기관(본 기관)에 반납 처리하여야 함)

3. 반납 및 환수 절차

- 반납계좌 [서울지회]
 - 우리은행 / 015-176590-13-542/ 사회복지법인 사회복지공동모금회 서울지회
- 반납 관련 사업명, 반납금액, 반납일시, 반납계좌를 명시한 공문서 제출
- 유의사항 : 반납 시 반드시 기관명으로 입금
- 사업·예산 평가결과 모금회 환수요청이 있을 시 공문수령 후 1개월 이내에 반납함을 원칙으로 함
- 사업비 환수 및 지원중단의 경우 배분사업으로 구입한 비품(장비 등)은 사안별로 모금회가 반납여부를 결정함



〈보고서 제출 및 잔액반납 공문 작성 예시〉

사랑의열매종합사회복지관

수신인 : 사회복지공동모금회장(사업담당자)

제 목 : 2020 “○○사업” 1차년도 결과보고서 제출 및 사업비 잔액 반납

1. 귀 회의 무궁한 발전을 기원합니다.
2. “○○사업”의 결과보고서를 붙임과 같이 제출하고, 잔여 사업비를 반납하오니 업무에 참고하시기 바랍니다.

가. 결과보고서: 붙임 참조

나. 잔여 사업비 반납

1) 반납금액: 625,200원

- 사업비 잔액 : 620,000원 / 이자수입 : 5,200원

2) 주요반납사유: 담당자 채용 지연으로 인한 인건비 잔액 및 ‘○○○프로그램’ 1회 미시행으로 인한 잔액 반납

3) 반납계좌: 우리은행, 015-176590-13-542

(예금주: 사회복지법인 사회복지공동모금회 서울지회)

4) 입금자명: 사랑의열매종합사회복지관

5) 반납일: 2020. 12. 28(월)

붙임: “○○사업” 결과보고서 1부, 끝.

사랑의열매종합사회복지관장[직인]

담당	문서작성자	과장	성명	부장	성명	기관장	성명
협조자							
시행	문서번호 (시행일자 연. 월. 일 기재)			접수	(. .)		
우편번호	주소			홈페이지			
담당자전화	전송			담당자이메일			



VII. 사업평가 및 기타사항

Ⅶ. 사업평가 및 기타사항

1. 중간 및 최종 현장평가

가. 사업·회계평가

사회복지공동모금회는 배분사업에 대한 최종결과보고서를 근거로 사업평가와 회계평가를 진행함.

사업에 따른 평가기준 및 평가자 등은 아래 내용을 참고

※ 평가에 따른 세부내용은 사업비 지원 시 발송하는 “사업비 지원 및 결과보고 안내” 공문 내용을 반드시 참고

(1) 배분지원사업 평가 개요

	① 사업평가	② 회계평가
목적	사업수행 과정 및 성과에 대한 평가	배분금의 적정한 집행여부 평가
평가기준	배분의 적절성, 사업목표 달성도, 문제해결 기여도, 배분의 성과 등	모금회 지침 및 한국공인회계사회가 제정·발표한 합의된 절차 수행업무 기준에 따른 수행 여부
방법	서류, 현장 평가(필요시)	서류 평가, 현장평가(필요시)
평가자	배분분과실행위원, 평가지원단원, 외부전문가 등	평가지원단원, 모금회가 지정한 회계법인, 외부전문가 등
제출처	모금회 사무처	모금회가 지정한 회계법인 or 모금회 * 제출 전 모금회 사무처에 확인 필수

1) 평가목적

- 사업계획 대비 목표달성 여부의 확인을 통한 사업효과성 제고
- 배분사업에 대한 적절한 모니터링으로 현장의 의견 청취·반영
- 배분사업 수행기관의 전문성 향상 및 적절한 관리체계의 도입 유도



2) 평가내용

평가항목 구분	점검 내용
사업수행도	□ 계획대비 사업수행 정도
적 절 성	□ 사업목적과 수행내용의 일치여부 □ 대상자 선정의 적절성 □ 투입인력 및 자원동원 내역의 적절성
준 수 성	□ 모금회 회계 지침 준수여부 □ 사업/예산 변경 시 절차 준수 여부 등
사업 관리	□ 사업관련 과정 기록지 비치여부 및 작성내용의 충실도
예산집행 현황	□ 중간보고서 및 현장방문 시의 예산집행 현황 □ 항목별 집행내용의 적절성 및 증빙 자료의 구비여부

3) 사업평가 절차

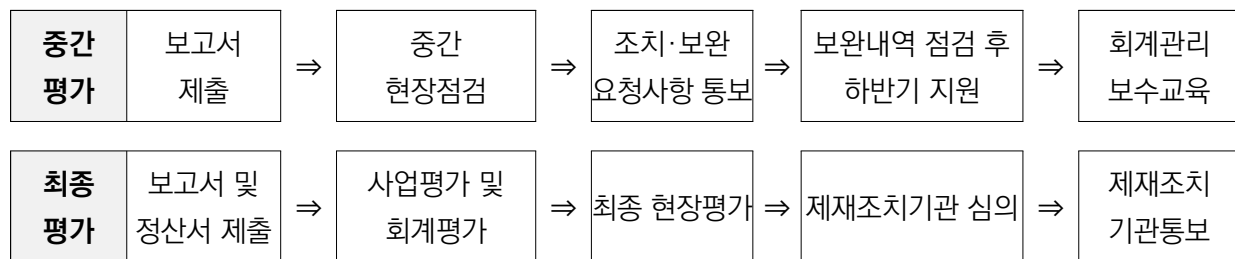

* 평가관련 내용은 사업에 따라 상이함(담당자 별도 안내에 따름)

4) 평가결과 반영

- 평가결과가 우수할 경우 차년도 지원, 향후 사업수행 시 이를 반영할 수 있음
- 다음의 경우, 사업기간 종료 이전이라도 사업 종료 및 배분금 회수, 지원 중단 등의 조치를 취할 수 있음

- 배분제외대상에 해당하는 사업 또는 비용임이 발견된 경우
- 배분금을 목적 외의 경비로 사용한 경우
- 배분대상 사업이 중지되거나 목적달성이 불가능한 경우
- 모금회법 제23조에 따른 모금회의 서류제출 요구 또는 지원사업과 관련된 조사에 불응한 경우
- 모금회에 제출하거나 보고한 내용이 허위로 판명된 경우
- 현장방문 결과 혹은 사업평가 결과가 미흡하거나, 사업 수행이 어렵다고 판단될 경우
- 사업수행 안내지침, 계약사항 위반 등의 위배사항이 발견될 경우 등

2. 사업평가 시행 절차 안내

(1) 사업평가 제출 자료

- ① 결과보고서(양식), 정산보고서(양식), 사업계획서 최종본(양식)
- ② 잔액 반납 공문 및 통장사본 마지막 장('0'원이 확인된 사본)
- ③ 온라인배분신청시스템에 관련서류 제출(결과보고서, 정산보고서, 표준현금출납부 등)
 117페이지 참조 단, 사전협의 시 모금회 담당자 e-mail로 발송도 가능
- ④ 사업과정 및 결과 증빙자료 일체
 ▷ 모든 증빙자료를 사업계획서와 결과보고서에 근거하여 준비함

사업과정	결과 증빙서류 예시
대상자관련	<ul style="list-style-type: none"> • 대상자 선정관련 서류 : 선정요청(공문 등), 선정관련자료(심사, 회의 등), 선정자 서류(신청서, 경제상황확인서류, 개인정보활용동의서 등) • 참여인원 실적에 따른 참여리스트 등
세부 사업관련	<ul style="list-style-type: none"> * 본 회에서 승인된 사업계획서상 진행하고자 하는 사업에 맞춰 사업 관련 자료를 전체 구비 • 자문위원회, 운영위원회 등 회의 시 - 진행 기록 및 위원회 명단(회의비 지급 시 이력서, 통장사본 구비, 개인정보활용동의서) • 물품구입 및 공사 계약 시 - 입찰자료, 구입관련 서류 등 진행과정전체에 대한 서류 • 대상자의 사례관리 또는 교육 등 개인 변화에 대한 사업지원 시 - 사전사후(변화정도)를 알 수 있는 기록지, 사례상담기록 등 대상자별 관련서류 • 계획 내 단위사업별 사업 진행 관련(예: 행사, 교육 등) - 단위사업별 사업계획서 및 결과보고서 - 진행과정에 대한 내용 일체 - 행사 사진 • 홍보 관련 - 홍보물 배포 리스트, 보도자료, 홍보물 샘플 등 관련 서류 일체 • 의뢰 및 네트워크 : 의뢰서 및 네트워크 기관 명단 및 회의록 • 가정방문 : 가정방문기록서
목표에 따른 평가방법	<ul style="list-style-type: none"> * 사업계획서상 작성된 목표에 따른 평가방법에 대한 내용 자료 구비 • 사전사후 척도 결과 및 분석내용 • 만족도 결과 분석내용 • 심사위원 평가 결과 • 관찰 기록지 • 사업보고서 등

※ 반복되는 자료는 일부 샘플 제출 가능(1일 관찰 기록지, 주간 보육일지 등)

**(2) 평가자료 제출처**

▷ 주소 : (04519) 서울시 중구 세종대로21길 39 사랑의열매회관 2층 서울사회복지공동모금회
○○팀 담당 ○○○ 앞

(3) 제출시 유의사항

- ▷ 제출 시 봉투 표지에 ‘서울사회복지공동모금회 평가용’ 임을 명시
- ▷ 정산서 표지에 모금회 사업명(예: ‘2020년 ○○○사업-장애인 이동편의증진 사업’),
기관명, 기관담당자, 연락처(전화 및 이메일) 명시 요망
- ※ 관련 양식 : 하단 ‘발송표’ 참조

※ 발송표

: 아래의 양식을 작성 후 출력하여 정산자료 제출 시 서류봉투/박스 겉면에 부착

사회복지공동모금회 <u>사업평가용</u> 증빙서류		
사 업 명	예: ()년 - ‘사업명’ (차년도)	
기 관 명		
기관 담당자명		
연락처/e-mail		
모금회 담당자명		
제출자료	자료명	제출여부
	① 결과보고서 및 정산보고서	
	② 잔액반납공문 및 통장사본 (예산변경 공문/내부기안 포함)	
	③ 최종사업계획서	
	④ 사업관련 증빙자료	
	⑤ (담당자 e-mail 발송) 결과보고서 및 정산보고서 file	
	⑥ (담당자 e-mail 발송) 표준현금출납부 file	

3. 회계평가 시행 절차 안내 - 회계법인에서 평가 시

* 담당자의 개별안내에 따라 회계법인 제출 요청 시 회계서류만 회계법인으로 발송 /

그 외의 사업서류는 사무처 발송

(1) 회계평가 자료 제출 준비

제출 방법	제출 자료
이메일	○ 표준현금출납부 엑셀파일
우편	<ul style="list-style-type: none"> ○ 정산보고서 ○ 최종 조정사업계획서(예산변경 공문/내부기안 포함) ○ 통장 사본 ○ 회계장부 사본(표준현금출납부 인쇄본, 총계정원장) ○ 날짜순서로 정리된 증빙이 첨부된 결의서 원본 ○ 전담 직원의 근로소득원천징수영수증 및 기관장의 직인이 날인된 급여대장 ○ 기타 관련 증빙서류철 원본(검토 후 수행기관에 재 송부함) ○ 각 단위 지출의 증빙은 지출결의서에 내부기안(지출품의), 관련 증빙서류(세금계산서, 체크카드매출전표, 영수증 등) 순서대로 첨부하여 한 묶음으로 구성 ○ 각 지출 증빙서류는 통장/현금출납부와 상호대사가 가능하도록 통장/현금출납부 순서대로 편철 ○ 지출 증빙서류가 많을 경우 월 단위로 간지를 삽입하여 구분하며, 증빙서류철이 너무 두꺼울 경우 두 권 이상으로 분리하여 철하되 연번을 표시토록 함 (예시: 모두 3권일 경우, '증빙서류 3-1, 증빙서류 3-1, 증빙서류 3-3'으로 표시)

※ 증빙서류 구비 시 주의사항 ※

- 사업 평가와 관련된 서류와 회계정산 서류는 분리하여 편철하여야 함
- 자부담금 관련 서류는 배분금 관련 서류와 구분하고 정산보고서 제출 시 배분금 서류만 제출하는 것을 원칙으로 함. 단, 부득이 구분이 불가능한 경우 관련 증빙에 자부담금을 구분 표시하도록 함
- 자부담금 관련 서류는 원칙적으로 제출하지 아니하나, 검토가 필요한 경우 별도로 제출을 요청하고 현장을 방문하여 검토할 수 있음
- 배분금을 1차로 지원받은 기관이 다시 2차 또는 3차 기관에게 배분금을 지원하는 경우 자료 제출 시 해당기관의 지출관련 자료를 포함하여 제출함

(2) 회계평가 자료(정산자료) 제출처 / 회계법인 제출 요청 사업의 경우만 회계법인 발송

□ 세정회계법인

주소	서울시 서초구 강남대로34길 6, 서우빌딩 6층(양재동 14-19) 세정회계법인 담당자 앞		
담당자 및 문의처	담당자		전화
	접수 문의	모금회 평가담당	02-6952-1861
			02-6952-1862
			02-6952-1863
			02-6952-1864
	회계 문의	홍경표 상무	02-6952-1860
			이메일
			sjchest2020@gmail.com

(3) 제출시 유의사항

- 제출 시 봉투 표지에 ‘서울사회복지공동모금회 회계평가용’ 임을 명시
- 정산서 표지에 모금회 사업명(예: ‘2020년 ○○사업-장애인 이동편의증진 사업’), 기관명, 기관담당자, 연락처(전화 및 이메일) 명시 요망

※ 발송표

: 아래의 양식을 작성 후 출력하여 정산자료 제출 시 서류봉투/박스 겉면에 부착

사회복지공동모금회 회계평가용 정산서류			
사업명		예: ()년 ○○○지정기탁사업-‘사업명’ (차년도)	
사업기간		예: 2020. 1 ~ 2020. 9	
기관 정보	기 관 명		
	기관 담당자명		
	연락처/e-mail		
모금회	담당 지회		
	담당자명		
제출자료		자료명	
		제출여부	
		① 정산보고서	
		② 최종 조정사업계획서 (예산변경 공문/내부기안 포함)	
		③ 통장 사본	
		④ 회계장부 사본(현금출납부, 총계정원장) (Excel 형식 전산파일은 e-mail 별도 제출)	
⑤ 관련 증빙서류철 원본 (지출결의, 기안사본, 영수증, 견적서, 사진 등)			

※ 사회복지공동모금회로 사업·회계 평가자료 제출 시, 발송표

사회복지공동모금회 <u>사업·회계평가용</u> 정산서류		
사 업 명	예: ()년 〇〇〇(기업명)지정기탁사업-‘사업명’(차년도)	
사업기간	예: 2020. 1 ~ 2020. 9	
기 관 명		
기관 담당자명		
연락처/e-mail		
모금회 담당자명		
제출자료	자료명	제출여부
	① 결과보고서 및 정산보고서	
	② 잔액반납공문 및 통장사본 (예산변경 공문/내부기안 포함)	
	③ 최종조정사업계획서 (예산변경 공문/내부기안 포함)	
	④ 사업관련 증빙자료	
	⑤ 통장 사본	
	⑥ 회계장부 사본(현금출납부, 총계정원장)	
	⑦ 관련 증빙서류철 원본 (지출결의, 기안사본, 영수증, 견적서, 사진 등)	
	⑧ (담당자 e-mail 발송) 결과보고서 및 정산보고서 file 표준현금출납부 file	



4. 평가결과에 따른 등급별 제재조치 기준 안내

사업평가	회계평가	조치기준	
		조치내용	향후 배분대상 제외기간 (년)
A	A, B	-	-
	C	주의	
	D	경고	1
	F		2
B	A, B	-	-
	C	주의	
	D	경고	1
	F		2
C	A, B	주의	-
	C	경고	1
	D		1
	F		2
D	A, B, C	경고	1
	D		2
	F		3
F	A, B, C	경고	2
	D		3
	F		5

등급	A등급	B등급	C등급	D등급	F등급
점수	90점 이상	80~89	70~79	60~69	59점 이하

※ 배분금을 받은 자가 주의조치를 받은 날로부터 2년 이내에 다시 주의조치를 받을 때에는 제재조치의 수위를 가중하여 경고조치 할 수 있음

※ 3년 이상 계속되는 배분사업의 경우, 주의조치가 2회 연속되는 때에는 배분금의 지급을 중단할 수 있음



VIII. 구매 및 입찰

VIII. 구매 및 입찰

1. 관련법령

- 가. 사회복지법인 및 사회복지시설 재무·회계 규칙 [보건복지부령]
- 나. 지방자치단체를 당사자로 하는 계약에 관한 법률
- 다. 지방자치단체를 당사자로 하는 계약에 관한 법률 시행령
- 라. 지방자치단체를 당사자로 하는 계약에 관한 법률 시행 규칙
- 마. 지방자치단체 입찰 및 계약집행 기준/지방자치단체 입찰시 낙찰자 결정기준 [행정안전부예규]

유 형	주요 내용				
	종합공사	전문공사	전기·정보·소방·기타공사	용역	물품
나라장터 일반입찰	• 추정가격 1) 2억원 초과	• 추정가격 1억원 초과	• 추정가격 8천만원 초과	• 추정가격 5천만원 초과	• 추정가격 5천만원 초과
나라장터 소액입찰	• 추정가격 2억원 이하 2천만원 초과	• 추정가격 1억원 이하 2천만원 초과	• 추정가격 8천만원 이하 2천만원 초과	• 추정가격 5천만원 이하 2천만원 초과	• 추정가격 5천만원 이하 2천만원 초과
1인견적 ²⁾ 제출가능	• 추정가격 2천만원 이하	• 추정가격 2천만원 이하	• 추정가격 2천만원 이하	• 추정가격 2천만원 이하	• 추정가격 2천만원 이하
기타	<ul style="list-style-type: none"> • 품질확인이 필요한 음식물과 농축수산물, 안전과 품질을 우선적으로 고려해야 하는 국내외 연수, 학문적 전문성 등 전문지식을 활용하는 학술연구 용역의 경우 나라장터 소액입찰을 이용하지 않고 2인 이상의 견적비교를 통해 일반 수의계약 가능함(단, 추정가격 5천만 원 이하의 계약만 적용됨) • 법률에 의한 장애인기업, 여성기업, 사회적기업, 사회적협동조합, 자활기업과 계약하는 경우 나라장터 소액입찰을 이용하지 않고 1인 견적을 통해 수의계약 가능함(단, 추정가격 5천만 원 이하의 계약만 적용되고 사회적기업, 사회적협동조합, 자활기업은 취약계층 고용비율 30% 이상을 충족하는 확인서를 발급 받아야 함) • 법률에 의한 중증장애인생산물 생산시설 및 사회복지사업법에 따라 설립된 법인이 직접생산하는 물품제조/구매, 직접 수행하는 용역계약을 하는 경우 나라장터 소액입찰 및 일반입찰을 이용하지 않고 1인 견적을 통해 수의계약 가능함(단, 추정가격 5천만 원 초과도 가능) • 나라장터 종합쇼핑몰을 통해 등록된 물품 등을 구매하는 경우 나라장터 소액입찰 및 일반입찰 이용 없이 즉시 구매가 가능함(2인 이상 견적비교도 제외됨) 				

1) 추정가격 = 추정금액 - 부가가치세

2) 1인 견적 = 본 견적서 및 비교견적(거래실례가격, 유사거래실례가격, 감정가격, 통계작성 승인을 받은 기관이 조사/공표한 가격 등과 비교 검토하여 경제적인 가격으로 결정한 증빙자료(인터넷 가격비교, 비교견적서 등 포함) 제출



※ 수의계약 체결 시 100만원 미만의 건은 견적서(비교견적 포함) 제출 생략 가능

※ 참고 : 1인 견적 비교검토 방법

- 추정가격 2천만 원 이하, 추정가격 5천만 원 이하 장애인기업, 여성기업, 사회적기업, 사회적협동조합, 자활기업과의 계약시
 - 거래실례가격, 유사거래실례가격, 감정가격, 통계작성 승인을 받은 기관이 조사/공표한 가격 등과 비교 검토하여 경제적인 가격으로 결정한 증빙자료 별도 제출
 - 취약계층 고용비율 30% 이상을 충족함을 확인할 수 있는 증빙자료 별도 제출. 이에 해당되지 않을 경우 2천만 원 이하 수의계약만 가능함.
- 중증장애인생산품 생산시설 및 사회복지사업법에 따라 설립된 법인과 계약시(단, 기타 법률에 의한 1인 견적 제출가능 수의계약 포함)
 - 거래실례가격, 원가계산에 따른 가격, 유사거래실례가격, 감정가격 등과 비교 검토하여 예정가격 이하 범위 안에서 계약금액을 적정하게 결정한 증빙자료 별도 제출

2. 입찰공고

가. 재공고와 정정공고

- 사업내용, 예정가격, 입찰 참가자격, 입찰 및 계약의 조건 등 입찰공고 내용에 오류가 있어 변경하는 경우에는 해당 입찰공고를 취소하고 새로 공고해야 함
- 입찰공고 내용에 단순 법규위반 사항이 포함되어 있거나 관련법령 등을 잘못 표기하는 등 경미한 하자가 있는 경우에는 정정공고 해야 함. 다만, 정정공고는 해당 입찰 공고기간의 남은 일수에 5일 이상을 가산하여 공고해야 함

나. 물품 및 용역의 규격 사전공개

- 5일간 (단, 긴급을 요하는 경우 3일간) 나라장터에 공개
 - 물품의 경우 규격서, 사양서, 시방서 등 공개
 - 용역의 경우 과업지시서, 제안요청서 등 공개
- 업체의 의견이 있을 시 그 의견을 받은 날로부터 14일 이내에 필요한 조치를 하여 결과를 의견을 제출한 자에게 통지
- 사전공개 생략 대상
 - 공사

- 긴급한 수요로 구매하는 물품 또는 용역
- 추정가격이 5천만원 미만인 물품 또는 용역
- 음식물(재료 또는 가공품인 경우를 포함한다) 또는 농·축·수산물

다. 공고기간(물품 및 용역의 규격 사전공개 후 시행)

- 소액입찰 : 3~5일
- 전자입찰 : 7일(단, 긴급 및 재공고는 5일 가능)
- 규격입찰, 협상에의한계약(공사는 협상에 의한 계약 불가)
 - 추정가격 1억 원 미만 : 10일
 - 추정가격 1억 원 이상 10억 원 미만 : 20일 (단, 긴급 및 재공고는 10일 가능)
 - 추정가격 10억 원 이상 : 40일 (단, 긴급 및 재공고는 10일 가능)

3. 계약보증금

- 공사 : 계약금액의 100분의 15 이상
- 물품, 용역 : 계약금액의 100분의 10 이상
- ※ 계약보증금은 계약상대자가 발주자에게 납부(현금 또는 보증서)하는 것임

4. 선금지급

- 가. 지급대상 : 공사, 물품 제조(단, 물품 구매는 제외), 용역계약
- 나. 지급범위 : 공사, 물품 제조 계약금액의 50% (단, 용역계약은 70%까지 가능)
 - ☞ 계약상대자가 지급범위 이하로 신청하는 경우는 신청한 바에 따라 지급가능
 - ☞ 계약상대자로부터 선금지급 요청이 없는 경우 미지급 가능
- 다. 채권확보 : 선금을 지급하는 경우 반드시 계약상대자로부터 보증서(금융기관이 발행한 선금지급보증서, 보험회사가 발행한 선금보증보험증권 등)를 확보하여야 함

5. 하자보수보증금을

- 가. 철도, 댐, 터널, 철강교설치, 발전설비, 교량, 상하수도구조물 등 중요 구조물공사 및 조경공사 : 계약금액의 100분의 5
- 나. 공항, 항만, 석도설치, 방파제, 사방, 간척 등 공사 : 계약금액의 100분의 4
- 다. 관개수로, 도로(포장공사를 포함한다), 매립, 상하수도관로, 하천, 일반건축 등 공사 : 계약금액의 100분의 3



라. 제1호부터 제3호까지의 공사 외의 공사 : 계약금액의 100분의 2

마. 물품의 제조 : 계약금액의 100분의 3

바. 수리, 가공, 구매, 용역 : 계약금액의 100분의 2

6. 분할계약의 금지

가. 동일구조물 공사 또는 단일공사로서 설계서 등에 따라 전체 사업내용이 확정된 공사는 이를 시기적으로 분할하거나 공사량을 구조별·공종별로 분할하지 아니하고 일괄하여 계약을 체결해야 함
(단, 다른 법령에 따라 다른 업종의 공사와 분리 발주할 수 있도록 규정된 공사와 다른 공종과 시공 장소(작업 위치)가 달라 독립적인 시공이 가능한 공사의 경우에는 분할하여 발주 가능)

나. 용역·물품 계약에 대하여도 단일 사업을 부당하게 분할하거나 시기적으로 나누어 체결하지 않도록 해야 함

7. 협상에 의한 계약 적용대상

가. 물품·용역(공사는 제외)

- 시행령 제43조 제1항에 따른 전문성, 기술성, 창의성, 예술성, 안전성 등이 요구되는 경우

나. 시행령 제44조 제1항에 따른 지식기반사업 등

※ 구매 입찰관련 주요 참고 사이트

○ 나라장터(http://www.g2b.go.kr)

○ 나라장터 종합쇼핑몰(http://shopping.g2b.go.kr)

○ 한국사회적기업진흥원 정보조회(http://www.socialenterprise.or.kr)

○ 중증장애인생산물 정보조회(http://www.goods.go.kr)

○ 누리장터 종합쇼핑몰(<http://g2b.go.kr:8401>)

누리장터
e-고객센터 · 일격지원
로그인
신규이용자등록

| 견적요청 | 입찰 | 역경매 | 적격심사 | 계약 | 사후관리 | 사용신청 |

전자서명 및 암호화를 통해 계약 체결

공정하고 투명한 입찰서비스를 제공

견적을 요청하고 견적서를 비교

역경매 요소를 활용한 조달계약방식으로 광고 게시

입찰에 참가한 업체의 계약이행능력 평가

계약체결 이후 검수 및 대금청구 확인, 실적증명 서비스 제공

누리장터 이용을 위한 이용자 및 인증서 정보 관리



입찰정보
공지사항
기관별 공지사항
+

- [20191219446-02] 소방/정보통신 공사감리자 선정 ... [2019/12/13]
- [20191219491-00] 센서 네트워크 데이터 안정성 관... [2019/12/13]
- [20191223815-00] 승강기 워브,로프 교체 공사 입... [2019/12/13]
- [20191223799-00] 신철2 주택재건축정비사업 변호사... [2019/12/13]
- [20191220610-05] 신철2 주택재건축정비사업 변호사... [2019/12/13]
- [20191223772-00] 전자정보DB(상용규격) 구축 업... [2019/12/13]

고객센터



이용가이드



부가정보



오류조치방법



사용자매뉴얼



PC환경설정



Q&A



FAQ



메일문의



IX. 문서작성 및 관리

IX. 문서작성 및 관리

1. 문서 작성방법

가. 문서의 종류

- 기안문 : 외부로 발송되는 공문기안, 내부업무에 필요한 내부결재 기안, 예산집행을 위한 예산집행 기안 등의 3가지 양식으로 구분됨
- 시행문 : 외부 기관에 발송하는 공문으로, 기안문 중 공문기안과 동일하나 내부자의 결재가 없고, 관인이 날인되어 있음

나. 문서 작성

- 수신기관의 표시
 - 수신란에는 수신기관의 장의 명칭 기입 (예시 : ○○회장, ○○복지관장)
 - 수신기관이 2개 기관 이상일 때는 수신란을 “수신처 참조”로 작성하고, 문서의 발신명의란 아래 왼쪽 기본선에 맞추어 “수신처”라고 쓰고 수신기관명을 표시
- 문서번호의 표시 : 기관명, 연도, 일련번호로 기입 (예시: 모금회 2020-121호)
- 문서제목의 표시 : 문서의 성격을 쉽게 알 수 있도록 간단하고 명확하게 표시
(예시 : ○○회의 개최, ○○사업 조사 시행, 대상자○○○ 의뢰, ○○서비스 신청 등)
- 시행문 작성 및 발송 : 시행문에는 담당부서, 담당자, 연락처 등을 표시
- 보도자료의 실명제공 : 언론기관에 보도자료 배포 시 담당부서, 주책임자, 담당자, 연락처 등을 표시하여 제공

다. 문서의 결재 : 모든 문서의 관련자 성명 표시는 자필로 실명기재

- 대상문서 : 기안문, 보고서, 계획서, 접수문서의 공람, 선람 및 각종 대장의 결재 등
관련자의 성명을 표기토록 되어 있는 문서
- 제외문서 : 예산회계법 등 각종 법령에 의거 관련자의 인장을 날인토록 되어있는 문서는
종전과 같이 인장 날인



2. 문서관리 방법

가. 등록, 보존 대상문서 : 발송을 전제로 한 문서뿐만 아니라 발송을 전제로 하지 않는 내부 결재 문서 등 모든 문서를 포함

- 내부결재문서 : 기안문에 의한 내부결재 뿐만 아니라 보고서, 계획서, 회의자료, 회의록 등 발송을 전제로 하지 않는 모든 결재문서
- 등록 시기 : 최종 결재권자의 결재 후 즉시
- 일반결재문서를 시행하는 경우의 처리절차

결재 - 문서등록 - 시행문작성 - 문서심사 - 관인날인 - 발송

나. 문서의 보존기간

- 문서수발과 관계된 서류의 보존기간은 '5년 보존'이며, 일반적으로 문서 보존기간은 해당기관의 조직의 특성과 업무를 감안하여 부여함
- 모금회의 지원사업 관련 문서는 사업 종료 후 최소 5년간 보관함을 원칙으로 함



X. 온라인배분신청시스템 사용 안내

X. 온라인배분신청시스템 사용안내

○ 온라인배분신청시스템 - 사용기관 매뉴얼

▶ 온라인배분신청시스템이란

온라인배분신청시스템은 사회복지공동모금회에서 제공하는 각종 배분사업을 수행하는 지원기관을 대상으로 배분사업의 신청접수 및 수행중인 배분사업의 각종 보고서 등을 등록 관리하는 시스템입니다.

▶ 온라인배분신청 시스템에서 제공하는 주요기능

구분	제공기능
사업신청	<ul style="list-style-type: none"> 모금회에서 진행하는 각종 공모사업정보를 조회 모금회에서 진행하는 각종 공모사업에 대한 신청
사업수행	<ul style="list-style-type: none"> 수행기관으로 선정된 기관이 진행하는 사업의 관리기능 조정사업계획서 제출등록 기능 계약서 출력 사업/예산 변경신청 및 확인 중간보고서 제출 결과보고서 제출 차량연간보고서 제출

Quick Menu

- 사업신청
- 사업수행
- 사업평가
- 입수내역
- Q&A 공지사항

Member Login

Enter User ID: Login

Enter Password:

회원가입 | 아이디/비밀번호 찾기 ☐ 모금회직원

공지사항 온라인배분신청의 새로운 소식을 알려드립니다.

- 온라인배분신청_자주묻는 질문 2018-08-31
- 삼정회계법인 회계평가 서류 내역 공유(2018년 10월 16일) 2018-08-13
- 온라인배분신청 매뉴얼(기관용) 2018-04-09

PROPOSAL 자료실 프로포절 작성사례와 관련 자료를 공유합니다.

- PROPOSAL 자료실 안내입니다. 2018-08-28
- [프로포절]기능보강 2018-08-28
- [프로포절]상승중심형 2018-08-28
- [프로포절]상과중심형 2018-08-28
- [프로포절]상과확산형 2018-08-28

진행중인 사업 진행중인 사업을 알려드립니다.

지역	사업명	기간
부산	[기획사업] [부산] 2018년 기획사업 복지현안 우선지원...	2018-09-12 09:00 ~ 2018-11-30 18:00
경기	[기획사업] [경기-북부]2018년 경기북부 사회복지기관...	2018-10-25 09:00 ~ 2018-11-08 18:00
강원	[기획사업] [강원]2018년 기획 활동난방비 지원사업	2018-10-24 09:00 ~ 2018-11-06 18:00
전남	[기획사업] 2018년 기획 주택신속매칭그랜트지원사업(...	2018-10-30 09:00 ~ 2018-11-09 18:00
경북	[기획사업] [경북] 2018년 기획사업 '소외계층 이동권...	2018-10-18 09:00 ~ 2018-11-02 18:00

온라인배분신청사이트 URL
http://proposal.chest.or.kr

사회의열매 (04519) 서울 중구 세종대로21길 39 (영동 1-17) 사회의열매 회관 6층 사회복지공동모금회 (회장 역종석)
사업등록번호 116-82-14426 / TEL 02-6262-3000 / Call Center 080-890-1212 / FAX 02-6262-3100 / webmaster@chest.or.kr
COPYRIGHT 1997~ Community Chest Of Korea., ALL RIGHTS RESERVED.

■ 온라인배분신청시스템 메인화면의 주요기능

- 진행 중인 사업정보의 확인: 메인화면의 진행중인사업 리스트에서 상세내역을 확인하려는 항목을 클릭하면 공고내용의 상세정보가 아래와 같이 표시됩니다.

진행중인 사업

구분	사업명	지역	기간
[기획사업]	2019년 한국수출입은행 다문화 차용자지원사업	충청	2019-07-01 ~ 2019-07-18 00:00
[기획사업]	[부선]2019년 기획 '시정환 여공'가 지원사	부산	2019-04-25 09:00 ~ 2019-05-24 18:00
[기획사업]	[부선] 2019년 기획사업 복지지원 유선지원	부산	2019-05-01 09:00 ~ 2019-05-31 18:00
[기획사업]	2019년 기획 사회복지서비스차량 지원사업	전북	2019-05-07 09:00 ~ 2019-05-17 18:00
[기획사업]	2019년 기획 사회복지서비스차량 지원사업	전북	2019-05-07 09:00 ~ 2019-05-17 18:00
[기획사업]	[부선]2019년 주택별 기획사업 공고	전남	2019-04-10 09:00 ~ 2019-05-28 18:00

진행중인사업 상세정보

구분	사업명	지역	기간
사업번호	20190500100027	지역명	충청
사업명	2019년 한국수출입은행 다문화 차용자지원사업		
사업구분	기획사업	사업유형	공모
사업수행기간	2019-07-01 ~ 2024-06-30	공모기간	2019-05-07 09:00 ~ 2019-05-28 18:00
담당자		담당자 연락처	
총액(원)		제한액(원)	가능최대 26,000,000
개요	찾아가는 복지, 가깝고 안전한 복지서비스로 삶의 질을 높이고 다문화 가족지원사업을 하는 기관 시설 단체의 서비스 역할 강화를 위해 차용을 지원함		
공고문	붙임1. 요청인지 공고문.pdf		
사업계획서양식	붙임2. 배분신청서_양식_및_관련서류.pdf		

다음

웹 페이지 메시지

로그인이 필요한 페이지입니다.
로그인 하시겠습니까?

확인 취소

공고된 사업의 상세정보 및 사업계획서 양식 등을 확인할 수 있으며 하단의 '다음' 버튼 클릭 시 사업신청 등록화면으로 이동합니다.

단, 로그인하지 않은 기관의 경우, 로그인화면으로 이동하게 되며, 회원가입이 되어 있지 않은 경우에는 회원가입 후 이용해주시기 바랍니다.

▶ 로그인

- 메인화면 좌측의 아이디/패스워드 입력 후 로그인 버튼을 클릭하면 하단의 보기와 같은 화면으로 전환됩니다. 각 메뉴별 기능은 다음과 같습니다.

Member Login 회원가입/로그인

Enter User ID

Enter Password

Login

Quick Menu

사업신청 사업수행 사업평가 접수내역 Q&A 공지사항

신청한사업 회원님께서 신청한 사업입니다.

[기획사업] 2015년도 소규모 복지기관 지원사업

공지사항 온라인배분신청의 새로운 소식을 알려드립니다.

상반기계법인 회계평가 서류 내역 공유(2019년 1월 25일)

온라인배분신청_자주묻는 질문

온라인배분신청 매뉴얼(기관용)

PROPOSAL 자료실 프로포절 작성사례와 관련 자료를 공유합니다.

2019 신규 기획사업 성과지표 개발 연구 결과 공유

PROPOSAL 자료실 안내합니다.

[프로포절]2019년 나눔과꿈

[프로포절]2019년 신청사업

진행중인 사업 진행중인 사업을 알려드립니다.

[기획사업] 2019년 한국수출입은행 다문화 차상계층사업

[기획사업] [부산]2019년 기획 '사랑한 여름나기' 지원사업

[기획사업] [부산] 2019년 기획사업 복지현안 우선지원사업

[기획사업] 2019년 기획 사회복지서비스차량 지원사업

[기획사업] 2019년 기획 사회복지서비스차량 지원사업

[기획사업] [전남]2019년 주제별 기획사업 공고

[복권사업] [인천] 2019년도 복권기금 방학프로그램지

[복권사업] 2019년 복권기금 아동 청소년 방학프로

[복권사업] [대전] 2019년 복권기금 아동청소년 방학프로

[복권사업] [울산]2019년 복권기금 아동 청소년 방학프로

[복권사업] 2019년 복권기금 아동청소년 방학프로그램

[복권사업] [경기북부]2019년 복권기금 아동청소년 방

[복권사업] [강원]2019년 복권기금 아동청소년 방학프로

[복권사업] 2019년 복권기금 방학프로그램지원사업

[복권사업] 2019년 복권기금 아동 청소년 방학프로그램

- ① 신청사업 : 기관에서 신청하신 사업목록입니다. 항목 클릭 시 신청내용을 확인 하실 수 있고, '+' 버튼을 클릭하시면, 접수내역으로 이동됩니다.
- ② 공지사항 : 모금회에서 공지하는 공지사항 리스트가 출력됩니다. 클릭 시 상세내용을 확인하실 수 있습니다.
- ③ 진행 중인 사업 : 현재 모금회에서 공모가 진행 중인 사업목록을 볼 수 있습니다. 항목을 클릭하여 상세내용을 확인하거나 상세화면에서 '다음' 버튼을 클릭하여 해당 사업의 배분신청서 자료를 등록할 수 있습니다.
- ④ PROPOSAL 자료실 : 프로포절(사업계획서) 항목별 작성 예시를 참고할 수 있습니다.

■ 메뉴구성

- 온라인배분신청시스템의 상위메뉴는 다음과 같이 구성되며 각 메뉴의 기능은 다음과 같습니다.



메뉴명	처리업무
사업신청	<ul style="list-style-type: none"> 모금회에서 공모 중인 사업현황을 조회하고 지원신청정보를 등록합니다. 비공모 사업에 대한 지원신청정보를 등록합니다.
사업수행	<ul style="list-style-type: none"> 배분사업수행기관으로 선정된 사업에 대한 진행현황을 조회합니다. 수행기관 선정 후 수행되는 사업별 계약서출력, 조정사업계획서 등록 및 중간보고서, 결과보고서, 사업/예산 변경신청을 등록합니다. 차량연간보고서를 등록 관리합니다.
사업평가	<ul style="list-style-type: none"> 해당기관에서 종료된 사업내역과 평가결과를 확인 할 수 있습니다.
접수내역	<ul style="list-style-type: none"> 해당기관에서 신청(접수)한 사업리스트와 신청내역을 조회합니다. 신청한 사업을 공모기간 동안 수정합니다.
Q&A / 공지사항	<ul style="list-style-type: none"> 모금회에서 제공하는 공지사항 및 주요 Q&A, FAQ를 조회합니다.

■ 회원가입절차 안내

- 신규회원가입 진행 시

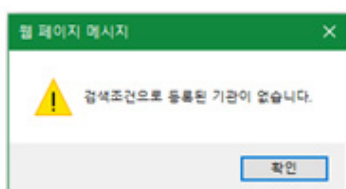
[illegible]

▷ 신규 회원가입인 경우 왼쪽의 메시지가 나타납니다.

▷ ‘확인’ 버튼을 클릭하면 ‘신규로 등록하시겠습니까?’라는 메시지 창이 팝업됩니다.

▷ ‘확인’ 버튼을 클릭 후 기관정보 등을 입력합니다.



▷ 하단의 기관정보를 모두 입력 후 ‘다음’ 버튼을 클릭합니다.

[기관정보]

기관명 * ▷기관명은 사업자등록증(고유번호증)에 기입된 것과 동일하게 입력함. 약칭 기입은 지양함

사업자등록번호 * 기관검색

지회 * ▷기관 주소의 소재지로 기입함

주소 * 우편번호검색

대표자명 *

기관대표전화

시설종류 *

기관주요사업 (0 / 500 byte)

설립연월일 * 신고여부 * ☐ 신고 ☐ 미신고

[계정정보]

아이디 영문,숫자만 입력가능합니다. 사용가능 확인

비밀번호 영문,숫자 포함 5자이상 비밀번호 확인

사용자명 권한그룹 ☒ 배분대상

▷ 기관 대표자의 성명만 기입하며 공동대표자일 경우 띄어쓰기 없이 콤마(,)로 구분하여 성명을 기입함

※ 대표자의 호나 직위 등은 기입하지 않음

※ 대표자가 2인 이상인 경우 콤마 외의 특수기호로 구분하지 않음

1) 대표자명을 잘못 기입한 예시

☞ 홍길동(법홍), 홍길동 스님, 홍길동 신부, 홍길동 센터장

2) 대표자가 공동대표인 경우 잘못 기입한 예시

☞ 홍길동 외 1인, 홍길동/홍길순, 홍길동&홍길순

회원가입

다음 ▶

◀ 이전

▷ ‘다음’ 클릭 시 가운데 ‘회원가입’버튼이 생성되며, 클릭하여 회원가입을 완료합니다.

■ 사업신청

- 사업신청과 관련된 하위메뉴 및 화면별 제공 기능은 아래와 같습니다.

1. 사업신청

1) 사업유형 선택 화면 (공모사업 또는 비공모사업)



▷ 조회하고자 하는 사업유형(공모/비공모사업)을 선택하여 현재 진행 중인 사업을 확인합니다.

▶ 공모사업이란?

- 서비스 대상자의 다양한 욕구를 해결하고자 자유주제나 지정주제로 사업에 신청하고 심사를 거쳐 수행기관이 선정되는 경우
- 신청사업, 기획사업, 복권사업, 일부 지정기탁사업이 해당함

▶ 비공모사업이란?

- 기부자가 배분대상, 용도를 지정한 경우
- 지자체 연계사업, 연합모금사업 등 수행기관이 지정되어 비공모 사업으로 진행되는 경우

2) 사업 내용 확인 및 신청서 양식 다운로드

사업신청	사업수행	사업평가	접수내역	Q & A 공지사항
공모사업	지정사업			

공모사업 온라인배분신청 홈페이지의 공모사업을 안내합니다.

사업신청 > 공모사업

수행년도	사업구분	사업명	사업수행기간	지회	담당자	연락처	공모기간	신청	신청양식
2016	기획사업	2017년 복지현안 우선지원사업(11월 긴급이슈)	2016-04-01 ~ 2017-03-31	중앙			2016-04-01 09:00 ~ 2016-04-20 18:00		

▷ 선택한 사업유형 중 현재 공모가 진행 중인 사업목록이 위와 같이 표시됩니다.
사업명을 클릭하면 아래와 같이 해당 사업에 대한 개괄적인 내용을 확인할 수 있습니다.

공모사업 온라인배분신청 홈페이지의 공모사업을 안내합니다.

사업신청 > 공모사업

사업번호	20180300100009	지회명	중앙
사업명	2017년 복지현안 우선지원사업(11월 긴급이슈)		
사업구분	기획사업	사업유형	공모
사업수행기간	2018-04-01 ~ 2022-12-31	공모기간	2018-03-01 09:00 ~ 2018-03-31 18:00
담당자	전산관리자	담당자 연락처	
총예산	100,000,000	지원한도(원)	프로그램 50,000,000 기능보강 50,000,000
개요	복지현안 우선 지원한 공모사업		
공고첨부	2017년 복지현안 우선지원사업(11월 긴급이슈) 공고문.hwp		
사업계획서양식	복지현안 우선 지원사업 신청서 양식.hwp		

▷ 사업에 대한 공고문을 다운받아 자세하게 확인하실 수 있습니다.

▷ 신청하고자 하는 사업이 맞다면 사업신청서 양식을 다운로드 받을 수 있습니다.
▷ 다운로드 후 양식에 맞게 지원하고자 하는 내용을 작성하여 주시기 바랍니다.

- ▷ 신청하고자 하는 사업명, 공모기간(신청마감일), 지원한도금액, 공고문 등을 참고하여 신청하고자 하는 사업이 맞는지 확인합니다.
- ▷ 사업수행기간 및 지원한도(원)는 반드시 확인하여 주시기 바랍니다. 신청서 작성 시 사업 수행기간 내로 사업기간을 지정하지 않으시거나 지원한도를 초과하여 기입하실 수 없습니다.

▷ 신청서 작성이 완료되면 ‘신청’ 버튼을 클릭 후 ‘다음’ 버튼을 클릭하여 계속해서 신청을 진행합니다.

사업신청

사업수행

사업평가

검수내역

Q & A 공지사항

공모사업

지정사업

공모사업

온라인배분신청 홈페이지의 공모사업을 안내합니다.

사업신청 > 공모사업

선택

2016

중앙

검색

수행년도	사업구분	사업명	사업수행기간	지회	담당자	연락처	공모기간	신청	신청양식
2016	기획사업	2017년 복지현안 우선지원사업(11월 긴급이슈)	2016-04-01 ~ 2017-03-31	중앙			2016-04-01 09:00 ~ 2016-04-20 18:00	<div> <div>신청</div> <div>↓</div> </div>	<div> <div>신청양식</div> <div>↓</div> </div>

공모사업

온라인배분신청 홈페이지의 공모사업을 안내합니다.

사업신청 > 공모사업

사업번호	20180300100009	지회명	중앙
사업명	2017년 복지현안 우선지원사업(11월 긴급이슈)		
사업구분	기획사업	사업유형	공모
사업수행기간	2018-04-01 ~ 2022-12-31	공모기간	2018-03-01 09:00 ~ 2018-03-31 18:00
담당자	전산관리자	담당자 연락처	
총예산	100,000,000	지원한도(원)	프로그램 50,000,000 기동보급 50,000,000
개요	복지현안 우선 지원한 공모사업		
공고첨부	2017년 복지현안 우선지원사업(11월 긴급이슈) 공고문.hwp		
사업계획서양식	복지현안 우선 지원사업 신청서 양식.hwp		

목록

다음

3) 기관정보 확인화면 (결산, 예산 내역이 입력되지 않은 경우)

▷ 기관정보에 예결산 내역이 입력되지 않은 경우 아래와 같은 메시지가 나타나며, '확인' 버튼 클릭 시 마이페이지로 이동합니다.

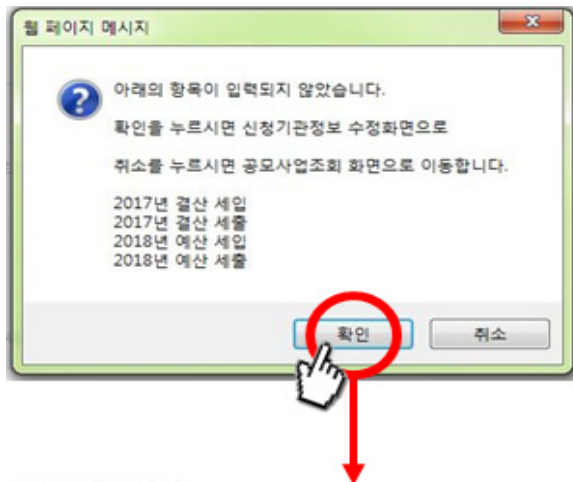

기관정보(부가정보)

▷ 직원현황 총계는 자동계산 되므로
세부내용(상근, 비상근)을 입력함

직원현황 : 총 명 상근 명 비상근 명								
연간예산 : 단위(원)								
2018	2017 결산	세입	총계	보조금수입	전입금	후원금수입	사업수입	기타수입
		세출	총계	인건비	관리운영비	사업비	재산조성비	기타지출
	2018 예산	세입	총계	보조금수입	전입금	후원금수입	사업수입	기타수입
		세출	총계	인건비	관리운영비	사업비	재산조성비	기타지출

운영법인 또는 단체 ☐ 기관정보와 동일

▷ 단위는 반드시 '원' 단위로 기입

▷ 총계는 자동계산 되므로 세부내용(보조금 수입부터) 입력함

운영주체성격 : <input type="text"/>	대표자명 : <input type="text"/>
운영법인명 : <input type="text"/>	사업자등록번호 : <input type="text"/>
전화번호 : 000-0000-0000	설립연월일 : <input type="text"/>
홈페이지 : <input type="text"/>	
주소 : <input type="text"/>	



▷ 기관정보(부가정보) 및 운영법인 또는 단체에 대한 정보 기입 후 수정버튼을 누릅니다.

▷ 수정이 완료되면 다시 1) 사업유형 선택 화면 창부터 공모사업 신청 순서를 진행합니다.

4) 기관정보 확인화면 (결산, 예산 내역이 입력되어 있는 경우)

▷ 마지막으로 입력 완료한 기관 정보가 나타납니다. 현재 기준의 기관정보와 일치하는지 확인 후 변동이 없을 경우 페이지 마지막 하단에 '다음' 버튼을 클릭합니다.

신청기관정보

사업자번호		기관명	
주소			
대표자		이메일	
기관대표전화		팩스	
사업종류		설립연월일	
선교여부		홈페이지	
기관주요사업			

기관정보(부가정보)

▷ 단위는 반드시 '원' 단위로 기입

직원현황		(총 3명) 상근 2명, 비상근 1명							
연간예산 단위(원)	2017년 결산	세입	총계	보조금수입	전입금	후원금수입	사업수입	기타수입	
		세출	총계	인건비	관리운영비	사업비	재산조성비	기타지출	
	2018년 예산	세입	총계	보조금수입	전입금	후원금수입	사업수입	기타수입	
		세출	총계	인건비	관리운영비	사업비	재산조성비	기타지출	

운영법인 또는 단체

운영법인(단체)명	운영주체성격
운영법인(단체) 전화번호	운영법인(단체) 대표자
운영법인(단체) 홈페이지	운영법인(단체) 사업자번호
운영법인(단체) 주소	운영법인(단체) 설립연월일





5) 개인정보 제공 동의 화면

▷ 개인정보 제공 동의 내용을 확인 후 동의하기 버튼을 클릭합니다.

개인정보 제공 동의

사업신청 > 공모사업



사회복지공동모금회(이하 "모금회"라 함)는 개인정보보호법 제15조에 의거하여 개인정보의 수집 및 이용에 관한 정보주체의 동의문자를 준수하며, 정보주체의 동의 후 수집된 정보는 모금회의 개인정보 수집 및 이용목적 외의 용도로는 절대 이용·제공되지 않습니다.

1. 개인정보의 수집 및 이용에 관한 동의

발목	수집목적	보유기간
성명, 휴대폰, 이메일 등	모금회의 지원사업 관련 업무 (배분신청 사업계호서, 선정 결과 관련 안내 등)	10년

※ 위의 개인정보 수집 및 이용에 대한 동의를 거부할 권리가 있습니다. 그러나 동의를 거부할 경우 원활한 배분신청 진행에 일부 제한을 받을 수 있습니다.

☞ 위와 같이 개인정보를 수집·이용하는데 동의하십니까? ☒ 동의 ☐ 미동의

2. 개인정보 취급업무 위탁 내역에 관한 동의

위탁 받는 자(수탁업체)	업무내용
㈜에코정보기술	온라인배분신청 및 전산시스템 유지보수
상경데이터서비스	뉴스레터, 신청사업 안내 등 이메일 발송
수어엘레, 비즈톡㈜	배분사업 수행기관 대상 문자메시지 발송

※ 위의 개인정보 취급업무 위탁 내역에 관한 동의를 거부할 권리가 있습니다. 그러나 동의를 거부할 경우 온라인배분신청사이트 이용 및 사업안내 등에 대한 문자 수신 등에 제한을 받을 수 있습니다.

☞ 위와 같이 개인정보 취급업무를 위탁 하는데 동의하십니까? ☒ 동의 ☐ 미동의



6) 사업신청 등록화면

▷ 해당 기관에서 신청할 사업정보를 도움말을 참고하여 모두 기입하여 주시기 바랍니다.

신청 주요내역 ***주의) 신청내역은 지원사업의 평가에 사용되는 자료이므로 정확하게 기입해야 합니다. 신청내역의 오기제로 인한 책임은 기관에 있음을 알려드립니다.**

프로젝트명	최대 250byte 입력가능합니다. ? 대상, 목적, 사업내용을 포함할 수 있는 제목 기입(대상+목적+방법 : 부제) (0 / 250 byte)														
수행기간	[] ~ [] ? 사업수행기간 : (2020-01-01 ~ 2021-12-31)	①	유형 <input checked="" type="radio"/> 프로그램사업 (상담, 교육, 정보제공 등의 휴먼 서비스 제공 사업) <input type="radio"/> 기능보강사업 (장비 및 이동수단 구입, 시설 개보수 등의 사업)												
서비스지역	... 선택 ... ? 본 프로젝트가 수행되는 서비스 대상 지역을 시군구 단위까지 선택	사업수행인력	숫자만 기입 하세요.												
사업참여자	- 구분 ... 선택 ... - 책임담당자 ... - 실인원 ... ? 서비스를 직접적으로 제공하는 주요 참여자가 누구인지, 실제 인원수가 몇 명인지 기입	사업구분	... 선택 ... ? 서비스 주요 내용 ... 선택 ... ? C-SDGs 분류 체계												
연차	... 선택 ... ? 신규로 신청하는 사업일 경우에는 1차년(신규)사업에 해당 됨. 전년도에 모금회의 지원을 받은 사업으로 사업수행자, 사업대상, 사업내용이 동일한 경우에는 사업 연차에 따라 2차년, 3차년 등 선택														
주요내용	<table border="1"> <thead> <tr> <th>프로그램명</th> <th>주요사업내용</th> <th></th> </tr> </thead> <tbody> <tr> <td>최대 100자까지 입력가능합니다.</td> <td>최대 400byte 입력가능합니다.</td> <td>(0 / 400 byte)</td> </tr> <tr> <td>최대 100자까지 입력가능합니다.</td> <td>최대 400byte 입력가능합니다.</td> <td>(0 / 400 byte)</td> </tr> <tr> <td>최대 100자까지 입력가능합니다.</td> <td>최대 400byte 입력가능합니다.</td> <td>(0 / 400 byte)</td> </tr> </tbody> </table> ? 프로그램명, 주요사업내용에 대해 3개 이하로 간략히 기재 (1개는 필수입력)			프로그램명	주요사업내용		최대 100자까지 입력가능합니다.	최대 400byte 입력가능합니다.	(0 / 400 byte)	최대 100자까지 입력가능합니다.	최대 400byte 입력가능합니다.	(0 / 400 byte)	최대 100자까지 입력가능합니다.	최대 400byte 입력가능합니다.	(0 / 400 byte)
프로그램명	주요사업내용														
최대 100자까지 입력가능합니다.	최대 400byte 입력가능합니다.	(0 / 400 byte)													
최대 100자까지 입력가능합니다.	최대 400byte 입력가능합니다.	(0 / 400 byte)													
최대 100자까지 입력가능합니다.	최대 400byte 입력가능합니다.	(0 / 400 byte)													

배분대상	기준
아동/청소년	19세 미만의 자(민법 상 연령기준 준용)
노인	65세 이상의 자
장애인	장애인복지법에 의해 장애등록이 된 자
여성/다문화	중장년 여성(19~64세 이하) 재한외국인, 결혼이민자(자녀포함), 주민번호 뒷자리 첫번째 숫자가 5,6,7,8인 경우
위기가정	가족단위대상, 청장년남성(19~64세이하)
지역사회	지역주민이나 지역공동이익에 초점 맞춘 사업 또는 지역주민 및 사회복지관련 종사자를 대상으로 하는 사업
북한/해외/기타	북한/해외지원사업

① 수행기간은 아래 기입된 일자 내로 지정하여야 합니다. 공고문에 명시된 해당 사업수행기간보다 이전, 이후로 설정할 경우 아래와 같은 메시지가 팝업되며 다음단계로 넘어가지 않습니다.

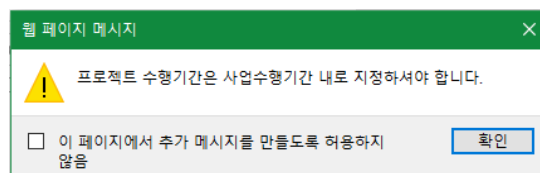

▷ 사업구분 선택 후 세부구분을 선택해주셔야 합니다.

신청하고자 하는 사업 내용에 따라 모금회 지속가능발전목표(C-SDGs)를 선택합니다.

신청 주요내역 **※주의) 신청내역은 지원사업의 평가에 사용되는 자료이므로 정확하게 기입해야 합니다. 신청내역의 오기제도에 관한 책임은 기관에 있음을 알려드립니다.**

프로젝트명	최대 250byte 입력가능합니다. (0 / 250 byte)		
수행기간	2019-12-11 ~ 2019-12-31 [?] 사업수행기간 : (2020-01-01 ~ 2021-12-31)	유형	<input checked="" type="radio"/> 프로그램사업 (상담, 교육, 정보제공 등의 휴면 서비스 제공 사업) <input type="radio"/> 기능보강사업 (장비 및 이동수단 구입, 시설 개보수 등의 사업)
서비스지역	경상북도 [?] 선택 [?] [?] 본 프로젝트가 수행되는 서비스 대상 지역을 시군구 단위까지 선택	사업수행인력	숫자만 기입 하세요.
사업참여자	- 구분 [?] 선택 [?] - 핵심참여자 [?] - 실인원 숫자만 기입 하세요. [?] 서비스를 직접적으로 제공받는 주요 참여자가 누구인지, 실제 인원수가 몇 명인지 기입	사업구분	<div style="border: 2px solid red; padding: 5px;"> [?] 선택 [?] [?] 서비스 주요 내용 [?] 선택 [?] [?] C-SDGs 분류 체계 </div>
연차	[?] 선택 [?] [?] 신규로 신청하는 사업일 경우에는 1차년(신규)사업에 해당 됨. 전년도에 모금회의 지원을 받은 사업으로 사업수행자, 사업대상, 사업내용이 동일한 경우에는 사업 연차에 따라 2차년, 3차년 등 선택		

사업구분	모금회 지속가능발전목표(C-SDGs)	지원목적
기초생계 지원	(목표1) 경제적 빈곤 퇴치	인간의 기본적 욕구 충족, 절대적 빈곤 위험 완화와 예방
	(목표2) 영양 및 급식지원/기아종식	
교육/자립지원	(목표4) 교육 및 자립역량강화	취약계층의 자립역량 강화 지원과 빈곤의 대물림 방지
	(목표8) 양질의 일자리 만들기	
	(목표9) 적정기술과 정보 기술격차해소 지원	
주거/환경개선	(목표7) 모두를 위한 깨끗한 에너지	안전한 주거환경 조성 및 환경보호, 지역사회환경개선
	(목표11)지속가능한 지역사회 인프라 구축	
	(목표12) 지속가능한 생산과 소비	
	(목표13) 기후변화와 대응	
	(목표14) 해양생태계 보존	
보건/의료지원	(목표15) 육상생태계 보호	신체적으로 건강한 삶을 위협하는 요인의 완화 및 사전예방, 의료서비스 기회제공 및 과부담 의료비 경감
	(목표3) 신체·정서적 건강과 회복	
심리/정서지원	(목표6) 깨끗한 물과 위생	건강한 삶을 위한 정신적, 심리적지지 및 회복
사회적돌봄강화	(목표3) 신체·정서적 건강과 회복	보호가 필요한 취약 계층의 안전한 삶 지원
소통과참여확대	(목표10) 사회적 배제 감소와 불평등 완화	민간전달체계 강화를 통한 양질의 복지 서비스 제공 및 주민참여를 통한 민간 복지자원 확대
	(목표5) 성평등	
	(목표11) 지속가능한 지역사회 인프라 구축	
문화격차해소	(목표16) 사회적 약자의 권리증진	여가, 문화, 예술의 다양한 경험 및 활동에 대한 기회 확대로 삶의 질 개선과 역량강화
	(목표10) 사회적 배제 감소와 불평등 완화	

신청금액 세부내역(원)	사업비	%	인건비	%	관리운영비	%
신청금액(원)	0		자부담(원)		0	
? 총 사업비 중 모금회에 신청하는 금액 신청금액 세부내역을 입력하시면 자동계산 됩니다.						
? 총 사업비 중 모금회에 자부담하는 금액 기입						
총사업비(원)	0					
? 신청금액 세부내역, 자부담 금액을 입력하시면 자동계산 됩니다.						
담당자	성명			직통전화	000-0000-0000	
	직위			휴대폰	000-0000-0000	
	FAX	000-0000-0000		이메일	XXXX@XXXX.XXX	

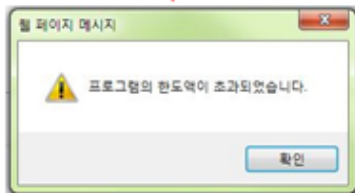

- ▷ 공모사업내용 확인 화면에서 제시된 지원한도(원)을 초과해서 기입하실 경우 다음페이지로 넘어갈 수 없습니다.
- ▷ 공모사업내용 화면에 제시된 지원한도 금액을 참고 후 작성하여 주시기 바랍니다.

▶ 작성예시

구분	세목	세세목	계	산출근거	예산조달 계획				
					신청금액	비율	자부담	비율	자부담비율
총 계				52,150,000	48,900,000	[4]	3,250,000	00	
인건비	전달인력	급여	16,000,000	1,600,000원 × 10월 × 1명	16,000,000				
		사회보장	1,750,000	175,000원 × 10월 × 1명	[2]	16,000,000	32.7	1,750,000	53.8
소 계				17,750,000					
사업비	맞춤형 서비스 지원	상담/심리	17,500,000	가정 방문 상담 10,000원 × 20가정 × 5회 심리 검사 200,000원 × 2가정 × 1회 심리 치료비 100,000원 × 2가정 × 6회 사회복지 자원 및 컨설팅비 100,000원 × 5회	4,000,000		1,000,000		자체예산
		심리 프로그램	4,000,000	전문상담 100,000원 × 10가정 × 1회 정신과 진료 지원 300,000원 × 10가정 × 1회	3,000,000		500,000		자체예산
		양육교육 프로그램	12,000,000	관내에 특화사업(2)과 400,000원 × 2회 교차교우 200,000원 × 10회 교육컨설팅비 100,000원	2,000,000				
	소 계		33,500,000	[1]	32,000,000	65.4	1,500,000	46.2	
	관리 운영비	교통신	600,000	50,000원 × 12월 × 1명	600,000				
		사무운영비	300,000	100,000원 × 3회	300,000				
소 계		900,000	[3]	900,000	1.9				

- ▷ 신청금액은 모금회로부터 지원받고자 하는 금액을 말합니다.
- ▷ 총 사업비는 모금회 지원금액과 자부담액이 합해진 금액을 말합니다.
- ▷ 별도의 자부담 계획이 없을 경우 0원으로 기입합니다.
- ▷ 신청금액 및 총 사업비는 자동계산되므로 기입하지 않습니다.

신청금액 세부내역(원)	사업비	%	인건비	%	관리운영비	%
신청금액(원)	[1] 32,000,000		[2] 16,000,000		[3] 900,000	
? 총 사업비 중 모금회에 신청하는 금액 신청금액 세부내역을 입력하시면 자동계산 됩니다.						
? 총 사업비 중 모금회에 자부담하는 금액 기입						
총사업비(원)	[4] 3,250,000					
? 신청금액 세부내역, 자부담 금액을 입력하시면 자동계산 됩니다.						

▷ 작성한 사업계획서와 별첨자료는 ‘찾아보기’ 버튼을 클릭하여 업로드하여 주시기 바랍니다.

사업계획서

사업계획서	파일선택	찾아보기
[첨부파일명은 반드시 한글 30자 이내로 작성하여 주시기 바랍니다. / 첨부파일은 10MB를 초과할 수 없습니다.]		

별첨자료

기관조적도	파일선택	찾아보기
기관 운영위원회 명단	파일선택	찾아보기
운영법인이사회 명단	파일선택	찾아보기
[운영법인(단체)이 없는 경우 첨부하지 않으셔도 됩니다.]		

★ 필수항목

다음 >

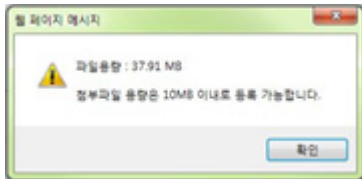

▷ 첨부파일은 10MB를 초과할 수 없습니다.
초과 시 10MB 이하로 용량을 조정 후 업로드하여 주시기 바랍니다.

▷ 압축파일은 .ZIP파일로 업로드하여 주시기 바랍니다.
(egg파일은 업로드에 오류가 날 수 있습니다)

7) 확인메세지 화면

확인메세지

귀 기관에서 신청한 사업명 및 지회를 확인 후 확인버튼을 눌러 계속 진행하여 주시기 바랍니다.

확인 취소

확인메세지

입력하신 내용을 확인해주시기 바랍니다.
확인 후 반드시 신청하기 버튼을 클릭하시기 바랍니다.

확인

▷ 신청하고자 하는 사업명 및 지회를 확인 후 확인버튼을 눌러 계속 진행하여 주시기 바랍니다.

▷ 확인버튼을 클릭하면 아래와 같이 신청하기 버튼이 생성됩니다.

별첨자료

기관조적도	파일선택	찾아보기
기관 운영위원회 명단	파일선택	찾아보기
운영법인이사회 명단	파일선택	찾아보기
[운영법인(단체)이 없는 경우 첨부하지 않으셔도 됩니다.]		

< 이전 신청하기

▷ 작성하신 내용을 최종 확인 후 신청하기 버튼을 클릭하면 신청이 완료됩니다.

8) 신청 내역 확인

- ▷ 신청이 완료되면 하단의 화면과 같은 등록완료 화면이 보여지게 되며 하단의 접수내역목록 버튼을 클릭하여 접수내용을 확인하거나 상단의 접수내역 메뉴에서 확인할 수 있습니다.

사업신청
사업수행
사업평가
접수내역
Q & A 공지사항

사업신청내용이 정상적으로 등록되었습니다.

신청번호 :

20160400600008

접수내역목록

사업신청
사업수행
사업평가
접수내역
Q & A 공지사항

접수내역

온라인배분신청 출력여지의 접수내역을 안내합니다.

☞ > 접수내역 > 접수내역

접수내역 리스트 *사업명을 클릭하시면 신청의 사업정보를 수정할 수 있습니다

전체

▼

검색

수행년도	사업구분	지회	사업명	사업수행기간	담당자	연락처	신청일자	진행상태
2016	기획사업	광주	2016년 소규모 복지기관 지원사업	2016-05-31 ~ 2016-06-09	—	—	2016-04-14	접수중
2016	신청사업	서울	2016년 신청사업	2016-01-01 ~ 2016-12-31			2015-08-04	선정
2015	복권사업	서울	2015년 복권기금 아동청소년 실력경서지원사업	2015-01-01 ~ 2015-12-31			2014-09-17	



■ 사업수행

- 해당기관에서 배분사업 수행기관으로 선정된 경우에 사용하는 메뉴로서 관련된 하위메뉴 및 화면별 제공 기능은 아래와 같습니다.

사업신청	사업수행	사업평가	접수내역	Q & A 공지사항			
	사업진행현황	조정사업계획서등록	계약서 출력	사업/예산 변경등록	중간보고서 등록	결과보고서 등록	차량연간보고서 등록
	①	②	③	④	⑤	⑥	⑦

- ① 사업진행 현황 : 현재 해당기관에서 진행 중인 사업목록을 조회하고 사업명 클릭시 하단에 조정사업계획서, 각종 보고서 등의 제출기간과 제출일을 볼 수 있습니다.
- ② 조정사업계획서등록 : 선정 후 배분사업계약체결을 위한 조정사업계획서를 등록할 수 있습니다.
- ③ 계약서 출력 : 모금회와 체결된 계약서 내역을 출력할 수 있습니다.
- ④ 사업/예산 변경등록 : 기 제출된 사업수행계획의 변경이 발생한 경우 사업 및 예산 변경 신청을 할 수 있으며, 신청한 변경 건에 대하여 모금회 담당자가 승인한 경우 승인내역을 확인할 수 있습니다.
- ⑤~⑥ 중간보고서등록/결과보고서등록 : 사업수행일정에 따른 중간보고서와 결과보고서를 등록할 수 있습니다.
- ⑦ 차량연간보고서 등록 : 배분받은 차량의 관리내역(정비, 사고, 위반내역)을 등록할 수 있습니다.

〈각종 보고서 등록 시 주의사항〉

- 온라인배분신청 사이트에 제출된 각종 문서자료(중간보고서, 사업/예산 변경신청서 제외)는 파일 제공이 여러 번 실행되어도 이력자료를 관리하지 않습니다. 예를 들면 수행계획서 변경등록을 3회에 걸쳐 계속 변경반영 하는 경우 최종 등록된 파일로 업데이트 합니다.

■ 사업진행현황 메뉴의 화면구성 및 기능

상단의 사업수행 메뉴의 사업진행현황 클릭시 보여지는 화면입니다. 이 화면에서는 현재 해당 기관에서 진행 중인 사업현황을 보여줍니다. 수행 중인 사업명 또는 프로젝트명 클릭 시 하단과 같이 수행중인 사업의 진행일정과 단계를 보여줍니다.

진행단계별 일정을 확인 후 사업/예산 변경이나 중간보고서를 등록해야하는 경우 하단의 버튼을 클릭하면 해당 단계의 보고서를 제출하는 화면으로 이동합니다.



■ 보고서등록 (조정사업계획서 등록)

사업수행 > 조정사업계획서 등록 메뉴를 클릭하면 해당기관의 수행사업리스트가 출력되고 조정사업계획서를 제출해야 할 사업을 선택하여 변경등록 리스트와 조정사업계획서 변경본을 등록할 수 있습니다.

조정사업계획서등록

사업수행 > 조정사업계획서등록

수행사업리스트

수행년도	사업구분	사업명	프로젝트명	사업수행기간	담당자
2015	지정기학사업			2015-05-01 ~ 2015-07-31	
2013	지정기학사업			2013-06-01 ~ 2013-12-31	

조정사업계획서 등록리스트

등록일	조정계획서 파일명	담당자	연락처
2015-05-06	(2015.06.상설) 지정기학사업 변경계획서 및 통장사본.pdf		

조정사업계획서 등록 *조정사업계획서 제출 기간이 아닙니다. (기간: 2015-05-06 ~ 2015-05-07)

등록일	조정계획서
2015-05-06	<input type="text"/> <input type="button" value="찾아보기"/> (2015.06.상설) 지정기학사업 변경계획서 및 통장사본.pdf

*파일을 첨부하시면 기존 파일은 삭제됩니다.

저장

<조정사업계획서 변경 등록 시 주의사항>

- 제출된 각종 문서자료는 가장 최근에 등록된 자료만을 관리합니다. 따라서 기존자료의 변경등록이 되는 경우 기존의 파일은 삭제됩니다.

■ 사업 및 예산 변경건 신청(사업/예산 변경등록)

사업수행 > 사업/예산변경등록 메뉴를 클릭하면 해당기관의 수행사업리스트가 출력되고 사업 및 예산을 변경해야 할 사업을 선택하여 사업 및 예산 변경건 신청 공문과 사업 및 예산 변경 건이 반영된 사업계획서 변경 본을 등록할 수 있습니다.

사업/예산 변경 등록

수행사업리스트

수행년도	사업구분	사업명	프로젝트명	사업수행기간	담당자
2015	지정기탁사업			2015-09-08 ~ 2016-08-31	
2015	지정기탁사업			2015-12-01 ~ 2016-04-30	

사업/예산 변경 등록리스트

차수	등록일	제목	진행상태	담당자	연락처
1	2016-04-14		미처리		

사업/예산 변경 등록

차수	1
제목	
계획/예산변경	<input type="text"/> <input type="button" value="찾아보기"/> btn_view_01.gif
수정계획서	<input type="text"/> <input type="button" value="찾아보기"/> 나눌고육선택 뒤리.txt

▷ 해당기관에서 신청한 사업/예산변경건의 모금회 화신공문 확인 및 인삿을 할 수 있습니다.

신규등록

수정

▷ 사업/예산 변경을 추가 할 경우,
신규등록 버튼을 클릭하고 새로 등록합니다.



■ 보고서등록(중간보고서 등록)

사업수행 > 중간보고서 등록 메뉴를 클릭하면 해당기관의 수행사업리스트가 출력되고 중간보고서를 제출해야 할 사업을 선택하여 변경등록 리스트와 중간보고서 등록내용을 입력한 후에 '수정하기' 버튼을 클릭하여 중간보고서 제출작업을 완료 합니다.

중간보고서등록

수행사업리스트

수행년도	사업구분	사업명	프로젝트명	사업수행기간	담당자
2016	기획사업	2016년 테스트공모	테스트프로젝트	2016-04-11 ~ 2016-12-31	
2014	지정기탁사업	15년		2014-06-23 ~ 2015-12-31	

중간보고서 등록리스트

차수	프로젝트명	사업보고기간	제출예정일	제출일	담당자	연락처
1	테스트프로젝트	2016-04-15 ~ 2016-04-20	2016-04-11 ~ 2016-05-31	2016-04-15	김봉진	010-8721-2814

중간보고서 등록

사업명	[공고]2016년 테스트공모		
프로젝트명	테스트프로젝트		
총배분금	집행금액	100	
사업실적(승인환수)	1	원계까지의 배분금(원)	0
사업보고기간	2016-04-15 ~ 2016-04-20	담당자 핸드폰	
담당자		담당자 연락처	
첨부파일	<input type="text"/> <input type="button" value="찾아보기"/>		

*파일을 첨부하시면 기존 파일은 삭제 됩니다.

수정

■ 보고서등록(결과보고서 등록)

사업수행 > 결과보고서 등록 메뉴를 클릭하면 해당기관의 수행사업리스트가 출력되고, 결과보고서를 제출해야 할 사업을 선택하여 변경등록 리스트와 결과보고서 등록내용을 입력한 후에 '저장' 버튼을 클릭하여 결과보고서 제출작업을 완료합니다.

결과보고서등록

수행사업리스트

수행년도	사업구분	사업명	프로젝트명	사업수행기간	담당자	성문
2016	기획사업	585 [공모]2016년 원수복합	테스트프로젝트	2016-04-11 ~ 2016-12-31	김봉진	

결과 보고서 등록

사업명	[공모]2016년 원수복합		
프로젝트명	테스트프로젝트		
총지원액(원)	정액금액(원)		
사업실적(총인원수)	현재까지의 해본금(원)	0	
사업보고기간	담당자핸드폰	010-8721-2814	예)010-0000-0000
담당자	담당자연락처	010-8721-2814	예)02-0000-0000
첨부파일	<div>파일선택</div> <div>찾아보기</div> <p>•파일명은 100byte 이내로 작성하셔야 합니다. •파일명을 첨부하시면 기존 파일은 삭제됩니다.</p>		

저장

▶ 결과보고서 등록 시 결과보고서와 정산보고서를 하나의 파일로 등록해야 합니다.

〈결과보고서 변경 등록 시 주의사항〉

- 제출된 각종 문서자료는 가장 최근에 등록된 자료만을 관리합니다. 따라서 기존자료의 변경등록이 되는 경우 기존의 파일은 삭제됩니다.



■ 차량연간보고서 등록

사업수행 > 차량연간보고서 등록 메뉴를 클릭하면 해당기관의 차량리스트가 출력되고, 차량리스트에서 프로젝트명을 클릭하면 차수별 연간보고서 리스트가 출력됩니다. 프로젝트명을 클릭해서 연간보고서 (운행거리, 횡수, 주요내용, 정비내용, 사고 및 수리내용, 범칙금내역)를 입력 후, 저장버튼을 클릭하여, 연간보고서를 제출합니다.

The screenshot shows the '차량연간보고서 등록' (Vehicle Annual Report Registration) page. The interface includes a top navigation bar with tabs like '사업신청', '사업수행', '사업평가', '검수내역', and 'Q & A 공지사항'. The '사업수행' tab is active, showing a sub-menu with '사업진행현황', '조정사업계획서등록', '계약서 출력', '사업/예산 변경등록', '중간보고서 등록', '결과보고서 등록', and '차량연간보고서 등록' (highlighted with a red circle 1). Below this is a '차량리스트' (Vehicle List) table with columns for '수행년도', '사업구분', '사업명', '프로젝트명', '사업수행기간', '차종', '차대번호', '차량등록번호', and '차량소유자'. A red arrow 2 points to a project name in this list. Below the vehicle list is an '연간보고서 등록리스트' (Annual Report Registration List) table with columns for '차수', '프로젝트명', '제출예정일', '등록일', and '등록자'. A red arrow 3 points to a row in this list. The main form area is titled '연간보고서 등록' and contains several input fields and sections. A red arrow 4 points to the '추가' (Add) button in the '정비' (Maintenance) section. Another red arrow 4 points to the '삭제' (Delete) button in the '내역삭제' (Delete Record) section. A red arrow 5 points to the '저장' (Save) button at the bottom of the form.

- ▶ 추가버튼 : 정비, 사고등의 내역에서 빈 항목을 추가하기 위해 사용
- ▶ 내역삭제 : 기 제출하신 정비, 사고등의 내역을 삭제하기 위해 사용

* 각종 보고서 등록 시 유의사항

1. 저장버튼을 클릭하였으나 “저장되었습니다” 메시지가 뜨지 않는 경우

- 조정사업계획서, 중간보고서, 결과보고서, 차량연간보고서 등 첨부파일의 용량이 10MB를 초과할 경우 정상 저장 되지 않으므로 첨부파일 크기를 꼭 확인하여 주십시오.
네이버, 다음 등 포털사이트 검색창에서 “그림파일 용량줄이기” 등으로 검색하면, 한글 등 문서의 파일용량 줄이는 다양한 방법 등 확인 가능

2. 저장버튼 클릭 후 “입출력 에러가 발생하였습니다” 메시지가 뜨는 경우

- 첨부파일의 파일명이 너무 긴 경우 발생합니다. 첨부파일의 파일명 글자를 10자(한글 기준)내로변경 하신 후 저장하여 주십시오.
- 형식에 맞게 내용이 기입되지 않은 경우 발생합니다. 예를 들어, 숫자만 기입하는 란에 한글 혹은 특수문자 등을 입력할 경우 발생합니다. 기입한 내용을 다시 한 번 확인하여 주십시오.
[오류가 날 수 있는 예] 02-6262-3000(내선 : 5)
→ 숫자 또는 -만 입력 해야함(ex. 02-6262-3000)

3. 보고서 “저장” 버튼이 보이지 않는 경우

- 컴퓨터의 해상도가 낮게 설정되어 있을 경우 “저장” 버튼이 보이지 않습니다. 컴퓨터의 해상도가 1280 X 1024 이상인지 확인하여 주십시오.
- 해상도 설정 이후에도 “저장” 버튼이 보이지 않을 경우에는 익스플로러 메뉴 중 “보기”에서 “확대/축소” 비율을 90% 이하로 낮추신 후 실행해 보시기 바랍니다.

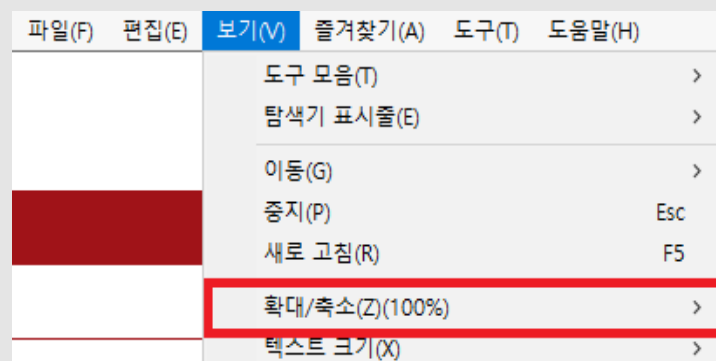

4. 온라인배분신청시스템에 제출된 각종 문서자료는 가장 최근에 등록된 자료만을 관리합니다. 따라서 기존 자료의 변경등록이 되는 경우 기존의 파일은 삭제됩니다.

5. 온라인배분신청사이트는 인터넷익스플로러11에 최적화 되어있으며 크롬 등 타 브라우저에서는 정상 작동되지 않습니다.



■ 사업평가

사업평가 메뉴를 클릭하면 해당기관에서 종료된 사업내역과 평가결과를 확인 할 수 있습니다.

사업신청

사업수행

사업평가

접수내역

Q & A 공지사항

사업평가

사업평가

사업평가

전체

검색

수행년도	사업구분	사업명	사업수행기간	담당자	수행시작일	수행종료일	사업평가등급	회계평가등급
2017	자정기탁사업		2017-03-31 ~ 2018-02-28	최고로	2017-03-31	2018-02-28	A	A
2016	자정기탁사업		2016-05-16 ~ 2017-02-28	나우수	2016-05-16	2017-02-28	A	A
2015	자정기탁사업		2015-03-02 ~ 2016-02-28	김달달	2015-03-02	2016-02-28	A	B

1

■ 접수내역

접수내역 메뉴를 클릭하면 신청한 사업리스트가 출력되고 사업에 대한 진행상태를 알려줍니다.
공모기간내에 사업명을 클릭하면 신청한 사업정보를 수정하거나 신청 취소 할 수 있습니다.

사업신청 사업수행 사업평가 접수내역 Q & A 공지사항

접수내역 온라인배분신청 홈페이지의 접수내역을 안내합니다. 접수내역 > 접수내역

접수내역 리스트 *사업명을 클릭하시면 신청한 사업정보를 수정할 수 있습니다. 전체 검색

수행년도	사업구분	지회	사업명	사업수행기간	담당자	연락처	신청일자	진행상태
2016	기획사업	중앙		2016-04-11 ~ 2016-07-31			2016-04-11	선정
2014	지경기획사업	중앙		2014-07-08 ~ 2015-12-31			2014-07-07	선정

사업신청내역 상세
✕

신청한 사업정보

수행년도	2016	사업구분	기획
사업명		사업수행기간	2016-05-30 ~ 2016-12-31
담당자		담당자 연락처	
공모기간	2016-04-11 09:00 ~ 2016-04-22 18:00		
		한도액(원)	프로그램 5,000,000 기동보장 5,000,000

신청기관정보

사업자번호		기관명	
운영주체			
대표자			
주소			
대표전화		팩스번호	
사업종류	사회복지관	설립연월일	1990-09-01
신고여부	신고		

신청 주요내역

프로젝트명		배분영역	장애인
배분분야	인식개선	수행기간	2017-01-01 ~ 2019-12-31
서비스지역	전국 3개시도이상		
연차	---	실인원	350
주요내용			
사업분류	프로그램		
자부담(원)		신청금액(원)	---
담당자	---	담당자 연락처	
담당자 핸드폰		담당자 이메일	
사업수행계획서	2017년 나눔과 꿈-신청서 및 참고자료.zip		

수정하기
삭제하기

- ▶ 접수기간내에만 사업신청내역을 수정, 취소할 수 있습니다.
- ▶ 취소된 신청 내역은 복구가 불가하오니 배분 신청 취소 시 신중을 기하여 주시기 바랍니다.

■ 마이페이지 메뉴 위치

▷ 홈페이지 처음화면에서 ‘마이페이지’버튼 클릭

※ 홈페이지 처음화면으로 가시려면 ‘F5’키보드 버튼을 눌러 새로고침 합니다.

[illegible]

▷ 어느 메뉴화면에 있는 상단의 ‘마이페이지’ 버튼을 눌러 이동할 수 있습니다.



서울특별시

서울특별시공공정보포털 | 온라인배분신청

로그인

회원가입

내 알림

내 마이페이지

로그아웃

사업신청

사업수행

사업평가

접수내역

Q & A 공지사항

공모사업

온라인배분신청 홈페이지의 공모사업을 안내합니다.

사업신청

공모사업

선택

2018

종양

검색

수행년도	사업구분	사업명	사업수행기간	지회	담당자	면역처	공모기간	신청	신청양식
조회된 데이터가 없습니다.									

■ 마이페이지

- 마이페이지는 사업신청할 경우 '기관현황'에 해당하므로 주기적으로 가장 최근 정보로 업데이트가 필요합니다.

마이페이지 ▷ 아이디, 사업자등록번호, 기관명, 지회 등 활성화되지 않은 정보는 변경할 수 없음
※ 소속지회를 통해서만 변경이 가능합니다.

계정정보

아이디 : 사용자명 :

비밀번호 : 비밀번호확인 :

기관정보 *기관정보 수정 시 비밀번호는 입력하지 않으셔도 됩니다.

사업자등록번호

기관명 :

주소 : 우편번호검색

대표자 : 홈페이지 :

기관대표전화 : 이메일 :

시설종류 : 선택 : 선택 :

기관주요사업 : 최대 500byte 입력가능합니다. (0 / 500 byte)

설립연월일 : 1998-11-01

신고여부 : ☒ 신고 ☐ 미신고

▷ 사용자명을 변경하고자 할 경우 비밀번호와 비밀번호확인을 모두 입력 후 하단의 '수정' 버튼을 클릭하여야 변경됩니다.

기관정보(부가정보)

직원현황 : 총 0명 상근 0명 비상근 0명

연간예산 : 단위(원)

연도	세입	총계	보조금수입	전입금	후원금수입	사업수입	기타수입
2017 결산	세입	12,000,000	1,000,000	1,000,000	10,000,000	0	0
	세출	3,000,000	1,000,000	1,000,000	1,000,000	0	0
2018 예산	세입	210,000	100,000	100,000	10,000	0	0
	세출	1,210,000	100,000	1,100,000	10,000	0	0

운영법인 또는 단체 ☐ 기관정보와 동일

운영주체성격 : 선택 :

운영법인명 : 대표자명 :

전화번호 : 000-0000-0000 사업자등록번호 : ~없이 입력하십시오. 유효한 사업자 번호가 아닙니다.

홈페이지 : 설립연월일 : 1998-11-01

주소 : 100120 우편번호검색

서울특별시 중구 경동 1-17번지 사창의열매회관 6층

▷ 수정 또는 입력하고자 하는 정보 작성이 완료되면 '수정'하기 버튼을 눌러 작업을 완료합니다.

수정



XI. 개인정보보호 안내

XI. 개인정보보호 안내(관련 준수사항)

1. 개인정보 개요

가. 개인정보의 개념

- ‘개인정보’란 살아있는 개인에 관한 정보로서 성명, 주민등록번호, 영상 등을 통하여 개인을 알아볼 수 있는 정보
- 해당 정보만으로는 특정 개인을 알아볼 수 없더라도 다른 정보와 쉽게 결합하여 알아볼 수 있는 것을 포함
- 연령, 주소 등 개인에 대한 객관적 정보는 물론 개인에 대한 의견, 평가 등 제3자에 의해 생성된 주관적인 정보도 개인정보의 범위에 포함
- ※ 정보주체와 관련성이 있다면, 해당정보가 반드시 사실이거나 증명될 필요도 없으며, 심지어 부정확한 정보 또는 허위의 정보라도 가능

사회복지시설기관에서 처리하는 개인정보 예시

- ◆ 개별 상담프로그램: 심리적·정신적·경제적 어려움 및 일상생활의 다양한 문제에 대한 상담 실시 및 상담카드 작성
- ◆ 독거노인 방문 서비스: 홀로 거주하는 노인들의 생활실태 및 복지수요 조사, 정기적인 안전 확인을 수행하고 기록
- ◆ 노인 일자리 사업: 일자리를 희망하는 노인에게 신청서를 받고, 경력 및 서류 확인 후 일자리 안내

나. 개인정보 보호 원칙

- 개인정보보호법은 정보주체의 ‘개인정보 자기결정권’ 보장
- 이를 위해서는 개인정보의 수집·이용·제공 등이 정보주체의 동의 등 정당한 절차에 의해 이루어지고, 개인정보가 내부자의 고의나 관리 부주의 또는 외부의 공격으로 인해 유출·변조·훼손되지 않도록 안전하게 관리되어야 함.

다. 법령의 적용

- 개인정보보호법은 개인의 존엄과 가치 구현을 목적으로 개인정보 처리에 관한 사항을 규정하고 있는 일반법임
- 사회복지사업법 등에 개인정보 처리와 관련된 특별한 규정이 있으면 해당 법령이 우선적으로 적용되며 그렇지 않은 경우 개인정보보호법 적용
- ※ 단, 법률의 위임 없이 시행령, 시행규칙, 고시 등 하위 규정으로 개인정보처리에 관해 규정하는 경우에는 우선적 적용에서 제외



2. 개인정보의 수집·이용

개인정보는 필요한 최소한으로 수집하여야 하고, 그 입증책임은 개인정보처리자에게 있으며, 개인정보는 수집목적의 범위 내에서 이용하여야 함

가. 개인정보 수집 요건

- 사회복지시설에서 개인정보를 수집·이용하기 이전에 다음의 수집 요건에 해당하는지 확인
 - 정보주체(이용자, 입소자, 근로자 등)의 동의를 받은 경우

개인정보 수집·이용에 대해 동의를 받는 방법

- ◆ 정보주체(이용자 등)에게 다음의 내용을 알리고 동의를 받아야 함. 1) 수집·이용 목적 2) 수집 항목 3) 보유 및 이용기간 4) 동의거부 권리가 있다는 사실 및 동의 거부 시 불이익이 있다면 그 내용

- 법률에 특별한 규정이 있거나 법령상 의무 준수를 위해 불가피한 경우(사회복지사업법에 따른 시설입소자 및 퇴소자의 명부, 노인복지법에 따른 시설입소자 및 퇴소자의 명부, 근로기준법에 따른 근로자명부 및 임금대장 등)
- 공공기관이 법령 등에서 정하는 소관업무의 수행을 위해 불가피한 경우
- 계약의 체결 및 이행을 위하여 불가피하게 필요한 경우
 - ※ 바우처사업(노인돌봄종합서비스, 장애인활동지원, 가사간병방문도우미, 발달재활서비스 등)을 위하여 성명, 연락처, 보호자 성명 및 연락처, 장애인 등급 등은 계약 체결 및 이행을 위해 불가피하게 필요한 정보에 해당
- 장애인, 노인 등 또는 그 법정대리인이 의사표시를 할 수 없는 상태에 있거나 주소불명 등으로 사전 동의를 받을 수 없는 경우로서 명백히 정보주체 또는 제3자의 급박한 생명, 신체, 재산의 이익을 위하여 필요하다고 인정되는 경우
- 사회복지시설의 정당한 이익을 달성하기 위하여 필요한 경우로서 명백하게 정보주체의 권리보다 우선하는 경우
 - ※ 채권추심 등과 같이 사회복지시설의 정당한 이익과 상당한 관련이 있고 합리적인 범위를 초과하지 아니하는 경우에 한함.

나. 최소한 수집 원칙과 입증책임

- 개인정보를 수집할 때에는 필요한 최소한으로 수집하여야 하며, 수집 목적에 필요한 최소한의 개인정보 수집이라는 입증책임은 사회복지시설이 부담(개인정보보호법 제16조)
- 필요한 최소한의 정보 외의 개인정보 수집에 동의하지 아니 한다는 이유로 이용자 등에게 서비스 제공을 거부하여서는 안 됨

다. 고유식별정보 및 민감정보 수집

- 고유식별정보 및 민감정보를 수집·이용하는 경우에는 별도의 동의를 받거나 법령의 명시적인 근거 필요
- 고유식별정보 중 주민등록번호는 법령의 근거가 있는 경우에만 수집·이용 가능 (별도 동의만으로 처리할 수 없음)

고유식별정보 & 민감정보

- ◆ 고유식별정보 : 주민등록번호, 운전면허번호, 여권번호, 외국인등록번호
- ◆ 민감정보 : 사상·신념, 노동조합·정당의 가입·탈퇴, 정치적 견해, 건강, 성생활 등에 관한 정보, 유전정보, 범죄경력자료 등

- 법령에서 고유식별정보의 처리를 요구하거나 허용한 경우 [별첨] 참조

라. 금지되는 개인정보 수집·이용

- 부정한 수단이나 방법을 통한 개인정보의 수집·이용
 - 거짓이나 그 밖의 부정한 수단이나 방법으로 개인정보를 취득하거나 처리에 관한 동의를 받는 행위 금지 (개인정보보호법 제59조)

마. 14세 미만의 아동은 법정대리인의 동의 필요

- 정보주체가 14세 미만의 아동인 경우: 법정대리인의 동의를 받아 개인정보를 수집하여야 함.
- 법정대리인의 동의를 받기 위한 필요 최소한의 정보(예: 법정대리인의 성명과 연락처)는 해당 아동으로부터 직접 수집할 수 있음. 다만, 이 경우에도 수집하는 개인정보처리자의 신분과 연락처, 법정대리인의 성명과 연락처를 수집하고자 하는 이유를 해당 아동에게 알려야 함.



3. 개인정보의 제3자 제공

개인정보는 정보주체의 동의를 받거나 개인정보를 법령에서 정한 수집 목적 범위 내에서 제3자에게 제공할 수 있음. 단, 주민등록번호를 제3자에게 제공하는 경우에는 법령에 구체적인 근거가 있는지 확인

※ 각종 보고서 제출 시 대상자 개인 정보가 포함되어 있는 경우 개인정보보호 관련 법령을 반드시 준수해야 합니다.

가. 제3자 제공 요건

- 사회복지시설은 이용자 등의 개인정보를 제3자에게 제공하기 위해서는 다음의 요건에 해당 하는지 확인
 - 이용자 등 정보주체의 동의를 받은 경우

제3자 제공을 위해 동의받는 방법

- ◆ 이용자 등의 동의를 받고 개인정보를 제공하는 경우에는 다음의 내용을 알리고 동의를 받아야 함 (국외의 제3자 제공도 동일)
 - 1) 제공받는 자, 2) 제공받는 자의 개인정보 이용목적, 3) 제공하는 개인정보 항목, 4) 제공받는 자의 개인정보 보유 및 이용기간, 5) 동의거부 권리가 있다는 사실 및 동의 거부에 따른 불이익이 있는 경우 그 내용

- 법률에 특별한 규정이 있거나 법령상 의무 준수를 위해 불가피한 경우
- 정보주체 또는 그 법정대리인이 의사표시를 할 수 없는 상태에 있거나 주소불명 등으로 사전동의를 받을 수 없는 경우로서 명백히 정보주체 또는 제3자의 급박한 생명, 신체, 재산의 이익을 위하여 필요하다고 인정되는 경우

나. 금지되는 개인정보 제공 행위

- 업무상 알게 된 개인정보를 누설하거나 권한 없이 다른 사람이 이용하도록 제공하는 행위 금지(개인정보보호법 제59조)

4. 개인정보 업무처리의 위탁

제3자에게 개인정보의 처리 업무를 위탁하는 경우에는 문서로 하여야 함. 이 경우 위탁하는 업무의 내용과 개인정보 처리 업무를 위탁받아 처리하는 자를 이용자 등이 언제든지 쉽게 확인할 수 있도록 공개하여야 함.

가. 위탁 방법

- 사회복지시설에서 이용자, 입소자 등의 개인정보 처리업무(의료서비스, 교육 프로그램 등)를 위탁하는 경우 아래 사항이 포함된 문서로 하여야 함
 - 위탁업무 수행 목적 외 개인정보의 처리금지에 관한 사항
 - 개인정보의 기술적·관리적 보호조치에 관한 사항
 - 위탁업무의 목적과 범위 및 재위탁 제한에 관한 사항
 - 위탁업무와 관련하여 보유하고 있는 개인정보의 관리현황 점검 등 감독에 관한 사항
 - 개인정보에 대한 접근 제한 등 안전성 확보조치에 관한 사항
 - 수탁자 준수 의무 위반 시 손해배상 등 책임에 관한 사항

개인정보의 제3자 제공과 개인정보처리 업무위탁의 구분

- ◆ 제3자 제공 : 제3자가 자신의 이익을 위하여 개인정보를 처리할 수 있도록 개인정보를 제공하는 것
- ◆ 업무위탁 : 처리자의 이익을 위하여, (처리자의 감독 하에) 제3자로 하여금 처리업무를 대행하게 하는 것

나. 수탁자의 의무

- 위탁업무의 내용과 수탁자를 이용자 등이 언제든지 쉽게 확인할 수 있도록 인터넷 홈페이지 또는 사업자 등의 보기 쉬운 장소를 통해 공개하여야 함
- 수탁자가 개인정보를 안전하게 처리할 수 있도록 감독해야 함
- 수탁자가 위탁받은 업무와 관련하여 개인정보를 처리하는 과정에 개인정보보호법을 위반하여 발생한 손해배상 책임에 대하여는 수탁자를 위탁자의 소속직원으로 간주함
- 개인정보 처리 업무위탁이 종료된 경우 수탁자는 해당 개인정보를 파기하고 그 결과를 위탁자(사회복지시설)에게 보고하여야 함



5. 개인정보의 파기

개인정보의 보유기간이 경과하거나 처리목적이 달성되는 등 개인정보가 불필요하게 되었을 때에는 그 개인정보가 복구 또는 재생되지 않도록 파기하여야 함

가. 파기 대상

- 개인정보 파기대상
 - 개인정보의 수집·이용 목적이 달성된 경우
 - 개인정보의 보유 및 이용 기간이 끝난 경우
 - 이용자가 동의를 철회한 경우
 - 사회복지시설 사업을 폐업한 경우

나. 파기 시기

- 목적 달성 시 지체 없이 파기
 - 보유기간의 경과, 개인정보 처리목적 달성 등으로 개인정보가 불필요하게 되었을 때는 지체 없이 해당 개인정보 파기
- 이용자가 사회복지시설 이용을 종료한 경우, 이용을 위하여 수집하였던 등록 카드 등의 개인정보는 지체 없이(5일 이내) 파기하는 것이 원칙
 - 다른 법령에 따라 보존이 필요한 경우 그 법령에 따라 보존하되, 해당되는 정보를 기존에 보관했던 파일에서 분리하여 보관
 - ※ 〈예시〉 국세기본법 제85조의3(장부 등의 비치와 보존 등)에 따라 거래관계의 증빙 자료(영수증, 전표 등)는 5년간 보존
- 사회복지시설을 이용했던 이용자에게 홍보·마케팅을 위한 안내물(이메일, 전화, 단문메시지 등)을 제공하고자 하는 경우, 이용자에게 이용목적, 항목, 보유기간 등을 고지하고 별도 동의를 받아야 함.
 - 사회복지시설 등이 폐업하거나 등록말소 등의 처분을 받은 경우에는 관계법령에 따라 보관하여야 하는 개인정보를 제외하고 지체 없이(5일 이내) 보유하고 있는 개인정보를 파기하여야 함
 - ※ 인쇄물은 파쇄 또는 소각, 전자적 파일은 정보 파기용 소프트웨어 등을 활용하여 복원 불가능한 방법으로 파기

다. 파기 방법(시행령 제16조)

- 종이 등 기록매체의 파쇄 또는 소각
 - 기록물, 인쇄물, 서면, 그 밖의 기록매체인 경우: 개인정보가 복구 또는 재생되지 아니하도록 파쇄 또는 소각
 - 종이 서류는 관련 협회를 통해 공동으로 파기하는 경우 파기를 위한 절차에 따라 분기·반기별로 일괄 파기할 수 있음 (이 경우 업무위탁에 관한 사항을 준수해야함)
- 전자파일의 영구 삭제
 - 전자적 파일 형태인 경우: 복원이 불가능한 방법으로 영구 삭제
 - 전자적 파일은 특별한 사유가 없는 한 보유기간 경과 후 5일 이내에 파기하여야 함

6. 개인정보 유출에 대한 대응

- 개인정보 침해 시 최초로 인지한 직원은 즉각 시설 개인정보 보호책임자에 보고하고 즉각 대응방안을 마련해 시행
- 이용자 등의 개인정보가 유출된 경우에는 5일 이내에 정보주체에게 통지하여야 함.
- 홈페이지 등에 개인정보 공개 시 불필요한 개인정보 항목은 마스킹처리(홍*동)로 대체하는 등 노출방지 노력 필요
- 개인정보처리자는 개인정보 유출시 지체 없이 (5일 이내) 정보주체에 유출 사실 통지
- 1만 명 이상 개인정보 유출시 지체 없이(5일 이내) 안전행정부 또는 한국인터넷진흥원에 신고해야 함.

7. 기타 안내

- 개인정보보호법 제28조(개인정보취급자에 대한 감독)에 의거하여 개인정보를 처리하는 자(임직원, 파견근로자, 시간제근로자 등)는 필요한 교육을 받아야 함
- 세부내용은 개인정보보호 종합포털(www.privacy.go.kr)-자료마당-지침자료의 “개인정보보호 가이드라인(약국, 사회복지시설, 의료기관 편)” 참고
- 개인정보보호 상담문의센터 : 118

**[별첨1] 법령에서 고유식별정보(주민등록번호 등)처리를 허용한 경우**

법령명	규정내용
사회복지사업법 시행령	<p>제27조(고유식별정보의 처리) ①국가 또는 지방자치단체장, 법 제33조에 따른 사회복지협의회, 법 제46조에 따른 한국사회복지사협회는 다음 각호의 업무를 수행하기 위하여 「개인정보보호법」 제24조에 따라 해당고유식별정보(주민등록번호 또는 외국인등록번호)를 처리할 수 있다.</p> <ol style="list-style-type: none"> 1. 법 제9조에 따른 사회복지 자원봉사활동의 지원·육성 2. 법 제10조에 따른 지도훈련 3. 법 제11조부터 제13조까지에 따른 사회복지사의 자격증 발급, 국가시험 및 교육 등에 관한 업무 4. 법 제16조에 따른 법인의 설립허가 등에 관한 업무 5. 법 제30에 따른 법인의 합병 등에 관한 업무 6. 법 제33조 및 시행령 제12조에 따른 사회복지협의회에 관한 업무 7. 법 제34조에 따른 시설의 설치 8. 법 제46조 및 시행령 제22조에 따른 한국사회복지사협회의 업무 <p>②지방자치단체의 장은, 법 제33조의2에 따른 사회복지서비스의 신청시 「개인정보보호법」 제24조의 고유식별정보(주민등록번호 또는 외국인등록번호)가 포함된 자료를 제출받은 경우에, 법 제33조의3에 따른 조사, 법 제33조의4에 따른 결정, 법 제33조의5에 따른 보호계획의 수립, 법 제33조의6 및 제33조의7에 따른 보호, 법 제44조에 따른 비용징수 등의 업무를 수행하기 위하여 해당 고유식별정보(주민등록번호 또는 외국인등록번호)를 처리할 수 있다.</p> <p>③보건복지부장관 및 법 제6조의3에 따른 전담기구는 법 제6조의2에 따른 정보시스템의 구축운영을 위해 필요한 자료의 수집·관리·보유 및 자료의 제공 요청 등의 업무와 시행령 제1조의2 제2항에 따른 전담기구의 업무를 수행하기 위하여 해당 고유식별정보(주민등록번호 또는 외국인등록번호)를 처리할 수 있다.</p>
기초노령연금법 시행령	<p>제21조(민감정보 및 고유식별정보의 처리) 보건복지부장관 또는 지방자치단체의 장은 다음 각 호의 업무를 수행하기 위하여 「개인정보보호법」 제23조의 민감정보 및 같은 법 제24조의 고유식별정보를 처리할 수 있다.</p> <ol style="list-style-type: none"> 1. 법 제6조에 따른 연금의 신청, 지급 및 수급권자 관리 2. 법 제7조에 따른 소득·재산 조사 3. 법 제9조에 따른 미지급연금의 청구 및 지급
노인복지법 시행령	<p>제26조(민감정보 및 고유식별정보의 처리) ①국가, 지방자치단체 또는 법 제23조의2에 따른 노인일자리전담기관은 다음 각 호의 사무를 수행하기 위하여 불가피한 경우 「개인정보보호법」시행령 제19조에 따른 주민등록번호 또는 외국인등록번호가 포함된 자료를 처리할 수 있다.</p> <ol style="list-style-type: none"> 1. 법 제33조에 따른 노인주거복지시설의 설치신고에 관한 사무 2. 법 제35조에 따른 노인의료복지시설의 설치신고에 관한 사무 3. 법 제37조에 따른 노인여가복지시설의 설치신고에 관한 사무 4. 법 제39조에 따른 재가노인복지시설의 설치신고에 관한 사무 5. 법 제39조의2에 따른 요양보호사 자격시험의 관리, 합격자 발표 및 자격증 교부 등에 관한 사무 6. 법 제39조의3에 따른 요양보호사교육기관의 지정, 지정취소 및 청문에 관한 사무

법령명	규정내용
	7. 법 제39조의5에 따른 노인보호전문기관의 지정 등에 관한 사무 8. 법 제39조의10에 따른 실종노인의 신고에 관한 사무 9. 법 제39조의11에 따른 조사 등에 관한 사무 10. 법 제39조의13에 따른 요양보호사 결격사유의 확인에 관한 사무 11. 법 제40조에 따른 노인복지시설의 변경 등 신고에 관한 사무 12. 법 제44조에 따른 청문에 관한 사무 13. 법 제50조에 따른 심사청구 등에 관한 사무 14. 법 제62조에 따른 이행강제금의 부과·징수에 관한 사무 15. 제17조의3에 따른 노인일자리전담기관의 업무에 관한 사무
장애인활동 지원에 관한 법률 시행령	제32조(고유식별정보의 처리) 보건복지부장관, 시도지사, 특별자치도지사·시장·군수·구청장 또는 법 제31조제3항 및 법 제38조제2항에 따른 수탁기관의 장은 다음 각호의 업무를 수행하기 위하여 「개인정보보호법」 제24조에 따른 고유식별정보를 처리할 수 있다. 1. 법 제7조에 따른 활동지원급여 신청의 조사 2. 법 제42조에 따른 자료의 제출 요청 3. 제26조에 따른 결손처분
장애인복지법 시행령	제47조(고유식별번호의 처리) ① 보건복지부장관, 특별자치도지사, 시장·군수·구청장 또는 법 제32조제6항에 따른 국민연금공단은 다음 각호의 업무를 수행하기 위하여 「개인정보보호법」 제24조에 따른 고유식별정보를 처리할 수 있다. 1. 법 제32조에 따른 장애인등록 2. 법 제49조에 따른 장애수당 3. 법 제50조에 따른 장애아동수당과 보호수당 ② 국가시험관리기관은 제40조에 따른 국가시험 시행과 관련하여 응시원서 접수 시에 「개인정보보호법」 제24조의 고유식별정보가 포함된 자료를 제출받은 경우 다음 각 호의 사무를 수행하기 위하여 해당 고유식별정보를 처리할 수 있다. 1. 법 제72조에 따른 자격증 교부 2. 법 제74조에 따른 응시자격 확인 3. 제40조에 따른 국가시험의 응시 및 합격자 발표·보고
장애인연금법 시행령	제17조(고유식별정보의 처리) 보건복지부장관 또는 지방자치단체의 장 또는 법 제23조에 따른 업무의 위탁을 받은 기관은 다음 각호의 업무를 수행하기 위하여 「개인정보보호법」 제24조에 따른 고유식별정보를 처리할 수 있다. 1. 법 제8조에 따른 장애인연금의 신청 2. 법 제9조에 따른 소득·재산 또는 장애등급에 관한 조사 3. 법 제10조에 따른 장애인연금 지급의 결정 4. 법 제11조에 따른 수급자에 대한 사후관리 5. 법 제14조에 따른 미지급 장애인연금 6. 법 제15조에 따른 수급권의 소멸과 지급정지



법령명	규정내용
	7. 법 제16조에 따른 신고의 의무 8. 법 제17조에 따른 장애인연금의 환수 9. 법 제18조에 따른 이의신청 10. 법 제22조에 따른 장애인연금정보시스템의 구축 및 운영
정신보건법 시행령	제60조(고유식별정보의 처리) 정신보건시설의 장은 제3조 상의 정신보건시설 운영과 관련하여 「개인정보보호법」 제24조의 주민등록번호가 포함된 자료를 제출받은 경우에 다음 각 호의 사무를 수행하기 위하여 해당 주민등록번호를 처리할 수 있다. 1. 법 제7조에 따른 정신보건전문요원 수련 및 자격증 교부에 관한 사무 2. 법 제10조에 따른 정신요양시설 설치·운영 등에 관한 사무 3. 법 제18조의2에 따른 기록보존 사무 4. 법 제24조에 따른 보호의무자에 의한 입원 사무 5. 법 제26조의2에 따른 정신질환자 신상정보의 확인 사무

[별첨2]

【개인정보 수집·이용 및 제공 동의서】(배분대상용)

사회복지공동모금회(이하 “모금회”라 함)는 「개인정보 보호법」 제15조 및 22조에 의거하여 개인정보수집 및 이용에 관한 정보주체의 동의절차를 준수하며, 개인정보 제공자가 동의한 이용목적외의 용도로는 절대 이용·제공되지 않습니다. 제공된 개인정보는 개인정보 관리책임자를 통해 열람, 정정, 삭제등을 요구할 수 있습니다.

1. 개인정보 수집·이용 (필수)

항목	수집·이용 목적	보유기간
성명, 성별, 생년월일, 전화번호, 주소, 계좌정보	모금회의 배분사업 신청·지원 및 관리등의 업무	10년

※ 위의 개인정보 수집·이용에 대한 동의를 거부할 권리가 있습니다. 그러나 동의를 거부할 경우 배분사업 신청 및 관리등에 제한을 받을 수 있습니다.

☐ 동의함 ☐ 동의하지 않음

〈정보주체가 만 14세 미만의 아동인 경우〉

※ 개인정보보호법 제22조제5항에 따라 만14세 미만 아동의 개인정보 처리를 위하여 법정대리인의 동의를 받아야 함. 개인정보보호법 시행령 제17조에 따라 법정대리인의 동의를 받기위한 최소한의 정보(성명, 연락처)는 법정 대리인의 동의 없이 아동으로부터 수집이 가능함.

법정대리인의 성명	법정대리인의 연락처	정보주체와의 관계
(인)		

상기 본인은 위와 같이 「개인정보보호법」등 관련 법규에 의거하여
개인정보 수집 및 활용에 동의합니다.

20 년 월 일

성명

(인)

사회복지공동모금회 귀하



XII. 부록 : 사업관련 참고 양식

XII. 부록 : 사업관련 참고 양식

〈표준현금출납부 양식〉

연번	증빙일자	증빙종류	증빙금액	거래처명	내역	결의서 번호	세목	계정	유형	근거 자료	잔액 (참고)
1	2020/1/3	수입 결의서	10,000,000	모금회	후원금 수입	1	후원금수입	배분금	입금	-	10,000,000
2	2020/1/16	카드전표	50,000	코아마트	다과구입	2	캠프 사업비	회의비	인출	다과비 산출표	9,950,000
3	2020/1/20	카드전표	-5,000	코아마트	다과구입	3	캠프 사업비	회의비	재입금	카드취소 전표	9,955,000
4	2020/1/25	수입 결의서	100	열매은행	이자수입	4	사업비	배분금	이자 수입	-	9,955,100

※ 표준현금출납부에는 반드시 해당 항목이 포함되어야 함

〈사회복지공동모금회 현금출납부 작성 방법〉

연번(No.)	자동으로 기입되는 란 이므로 따로 작성하지 않아도 됨
증빙일자	지출결의서, 통장내역과 일치하게 작성하며 지출결의서와 통장내역이 일치하지 않는 경우 통장내역에 우선하여 작성
증빙종류	증빙 종류로는 ‘(세금)계산서/ 카드전표/ 현금영수증/ 지급증/ 수입결의서/사업비반납/ 간이영수증 / 기타’ 로 총 8가지 중 하나를 선택함. 수취하신 영수증에 맞는 항목을 선택함
증빙금액	통장 내역과 일치하게 작성함
거래처명	영수증 및 지출결의서에 기재된 거래처명을 기재함
내역	지출에 관한 내용을 간략하게 작성함
결의서 번호	각 행의 내역이 어느 지출결의서의 내용인지 확인하기 위한 칸이므로 해당내역의 지출결의서 번호를 작성함
세목	각 행의 내역이 정산보고서상 어느 세목에 해당하는 내역인지를 확인하기 위한 칸 이므로 각 내역의 해당 세목을 작성함 (최종 승인된 사업계획서에 세세목이 있는 경우 → 세목/세세목을 모두 작성)
계정	각 행의 내역에 해당하는 사업계획서의 계정명을 입력함
유형	유형에는 송금, 인출, 입금, 재입금, 이자수입 중 하나를 선택함 〈송금〉 사업비 집행 시 계좌입금 처리했을 경우 선택 〈입금〉 모금회 배분금이 입금되었을 경우 선택 〈인출〉 사업비 집행 시 전용카드로 결제했을 경우 선택 〈재입금〉 사업비 집행 이후에 결제를 취소하거나 이미 집행된 내역 중 일부가 반환된 경우 선택 〈이자수입〉 이자가 입금된 경우 선택
근거자료	23페이지의 지출내역별 추가 증빙 서류에 해당하는 서류를 제출한 내역 작성 예) 강사비를 지급한 경우 - 강사이력서, 지급증, 이체증을 근거자료에 작성
잔액	잔액은 자동으로 계산됨. 단, 증빙종류와 증빙금액이 작성되어야 금액이 계산되므로 값이 비워져 있거나 여러 메시지가 나온다면 비워진 칸이 없는지 확인 필요

※ 기본입력 시트와 정산보고서 시트는 정산보고서 및 사업계획서를 참고하여 작성

〈실무자 교육신청서·결과보고서 양식〉

실무자 외부 교육 참가 신청서						
교 육 명						
교육종류						
교육기관						
교육기간						
교육시간						
교육장소						
교육비 지급방법	계좌입금		법인카드		개인부담	
교 육 비						
교육내용						
사업 연관성 (필요성)						

신 청 일 : 2020년 05월 01일

신 청 자 : (인)

사랑의열매종합사회복지관

※ 본 양식은 교육비 지출관련 내부기안에 첨부함

실무자 외부 교육 결과 보고서					
1. 교육 참가자 인적사항					
성 명		담당업무			
2. 교육관련 일반사항					
교 육 명					
교육종류					
교육기간					
교육시간					
교육장소					
교육기관					
수료기준					
모금회 배분금 부담 교육비용					
수강비		원	환금액	원	
			실수강비	원	
3. 교육 만족도 (√ 체크)					
항목	매우만족	만족	보통	불만족	매우불만족
업무활용도					
교육컨텐츠, 교재					
교육환경					
4. 교육수료 후기					

제 출 일 : 2020년 월 일

참 가 자 : (인)

사랑의열매종합사회복지관

※ 본 결과보고서는 교육비 지출관련 내부기안, 교육 신청서와 함께 첨부

※ 교육 종료일로부터 1개월 이내 작성

■ 직원인건비, 단순인건비(아르바이트 등) 활동비, 강사비 등의 지급내역 작성 예시

성명	김열매	소속	사랑의열매복지관 지역사회보호팀			급여지급연월	2020년 3월	
근무기간	2020.1.1~현재	담당업무	공동모금회 지원사업 “○○○사업”전담					
급여액 (세전)		공제금액(소득세, 4대 보험 등)					지급액 (세후)	수령확인
		소득세	주민세	국민연금	건강보험	고용보험		
원		원	원	원	원	원	(인)	

지 급 증

○ 지급액: 40,000원

○ 활동내역: 아동문화체험 보조교사

○ 활동일시: 20XX. 12. 22(토) 10:00~16:00

위 금액을 정히 수령합니다.

20XX년 12월 22일

○ 수령인 : 김 ○ ○ (인)

○ 생년월일 : 0000년 00월 00일

○ 주소: ○○시 ○○구 ○○동 11-1

○ 연락처: 010-xxxx-xxxx

○ 소속: ◇◇대학교 사회복지학과

○ 입금계좌: 국민/ xxxx-xx-xxxxxx / 김○○

사랑의열매종합사회복지관

- 세금공제액이 발생할 경우, “지급액”에 세금을 제외한 실수령 금액을 기입 또는 세금공제 후 지급이 되어 실제 수령금액이 다를 수 있다는 내용(문구)을 표기
- 강의 횟수(강사) 및 활동횟수(단순일용직)에 따라 월별지급이 가능하나, 월별 지급 시 지원 금액에 따라 세금 공제 후 지급하여야 함
- 단순일용직(아르바이트 등) 활동비 월별지급 시 직원인건비 지급 양식에 준하여 지급
- 지급은 계좌입금을 원칙으로 함(부득이한 경우로 현금지급 시 관련 기안에 현금지급사유 명시)

□ 배분금으로 물품(상품권, 생필품 등)을 구입하여 직접 지원하는 경우에 작성함

※ 대상자 개인정보가 포함되어 있는 경우에는 개인정보보호 관련 법령을 준수해야 함

■ 단순일용직(아르바이트 등) 근무일지

2020년 월 근무일지

일자	근무자(인)	확인자(인)	일자	근무자(인)	확인자(인)	일자	근무자(인)	확인자(인)
1			12			22		
2			13			23		
3			14			24		
4			15			25		
5			16			26		
6			17			27		
7			18			28		
8			19			29		
9			20			30		
10			21			31		
11			일수 :	일		단가 :	원	

금 액 : ₩ 원 실수령액 : 원

주 소 : (연락처 전화 :)

생년월일 : . .

성 명 : (인)

입금 계좌	금융기관명	은행(지점)	입금일자
	계좌번호		

위 사실을 확인함.

2020. . .

(기 관 장) (인)



■ 비품관리대장

비품관리대장

결재		연월일	구분	적요	규격 및 단가	수불				현재량	수령자인	비고
월	일					수량	단가	대여	처분			
				구입·기증·구분								

■ 납품서

납 품 서

- 상 호 :
- 성 명 :
- 주 소 :
- 사업자등록번호 :
- 납품내역

품명	내역	금액	비고

상기 본인은 기 계약한 아래내역과 같이 _____ 에 납품하였음을 확인합니다.

납 품 일 : 2020 년 월 일
 납 품 자 : (담 당 자) (인)
 납품확인자 : (팀장 or 부장) (인)

■ 비교견적(입찰)결과서

비 교 견 적 (입찰) 결 과 서

- 비교견적(입찰)건명 :
- 비교견적(입찰)예산 :
- 비교견적(입찰)수행 담당자 :
- 비교견적(입찰)대상 : 총 _____업체 비교견적(입찰)

번호	제안회사/업체/기관(인)명	제안금액(원)
1		
2		

- 비교견적(입찰) 결과일자 : 년 월 일 (**결정일 기입)
- 비교견적(입찰) 결과 : (선정업체명 기입)
- 비교견적(입찰) 결과에 대한 근거

(** 업체선정 사유 기입)

사랑의열매종합사회복지관



XIII. 자주하는 질문

XIII. 자주하는 질문

**Q1) 사업 및 예산변경은 모두 모금회의 동의를 받아야 하나요?
예산변경, 사업기간 연장 신청 공문은 어떻게 작성해야 하나요?**

- 사업변경 및 예산변경 모두 변경하고자 하는 내용을 공문으로 작성하시어 수정사업계획서와 함께 모금회로 송부하고 아래의 기간 중에 모금회로부터 해당 사항에 대한 동의를 받아야 합니다.

사업수행 안내 자료에 있는 변경 요청 문서 예시를 참고하여 작성하며, 문서에는 반드시 변경사유와 변경 전, 후의 사항을 기재합니다. 단, 예산변경의 경우 예외사항을 적용할 수 있습니다.

- 예외사항 : 세목 간 및 세세목 간 기준금액 또는 비율(*500만 원 이하 사업 및 500만원 초과 사업의 예산변경 기준 참조) 이하 변경의 경우에는 기관의 내부결재를 득하고 시행할 수 있음.

단, 기준금액 및 비율을 초과하는 세목 간·세세목 간 변경이 발생할 경우, 목간 전용 및 신규 지출항목을 설정하는 경우 등은 모금회의 사전 동의를 받아야 함. (※ 세세목간 변경은, 최종 승인된 사업계획서에 세세목이 있는 경우에만 적용)

- 사업 및 예산변경 가능기간(1년 사업 기준)

- 사업종료 2개월 이전 (사업 시작 월 ~ 10개월까지)

※ 사업 및 예산변경 기간이 지나면 모든 사업 및 예산변경(기관 내부결재에 의한 예산전용 포함)이 불가함



Q2) 예산변경을 하려고 합니다.

어떤 것이 목간 전용이고, 어떤 것이 세목 간, 세세목 간 전용인가요?

아래의 예산항목을 참고하여 주시기 바랍니다.

관			사업비			
항			공동모금회 “○○○사업” 사업비			
목	세목	세세목	계	산출근거	예산금액	
인 건 비	전담인력	급여	14,500,000	1,000,000원*12월=12,000,000원	인건비 ‘목’은 예산조정이 불가함.	
		4대 보험		125,000원*12월=1,500,000원		
		퇴직적립금		1,000,000원		1,000,000
		소 계		14,500,000		14,500,000
사업비	심리정서 지원	사례관리위원회	2,100,000	사례회의비 100,000*3명*5회	1,500,000	세세목 간 전용
		자기회복 프로그램		강사비(3급강사, 1시간)	600,000	
				150,000원*2명*2회		
		계		2,100,000		
	직업역량 강화	진로상담	10,000,000	전문 진로상담 50,000*20명*2회	2,000,000	
		기초교육		분야별 아카데미 100,000원*20명*4회	8,000,000	
				계	10,000,000	
		소 계		12,100,000	계	12,100,000
	관리운영 비	사무용품	-	360,000	문구류 및 사업관련 소모품 30,000원*12월	360,000
			계		360,000	
소 계			360,000	360,000		
총 계					26,960,000	

세목간
전용

목간
전용

- 목간전용 : 관-항-목 중 목에 해당하는 사업비, 관리운영비를 전용하는 경우
(예: 관리운영비 내의 사무용품구입 예산 중 일부를 사업비 내의 기초교육비로 투입하는 경우)
- 세목 간 전용 : 관-항-목 중 동일한 목 안에 있는 세목끼리 전용하는 경우
(예: 사업비 내에 있는 ‘심리정서지원’의 예산 중 일부를 ‘직업역량강화’으로 투입하는 경우)
- 세세목 간 전용: 관-항-목-세목 중 동일한 세목 안에 있는 세세목끼리 전용하는 경우
(예: 사업비 내에 있는 ‘사례관리위원회’ 예산 중 일부를 ‘자기회복프로그램’으로 투입하는 경우)
(※ 최종 승인된 사업계획서에 세세목이 있는 경우에만 적용)
- ※ 세목 간, 세세목간 전용에 한해 건당 기준금액 및 비율기준(500만원 이하 및 500만원 초과 사업의 예산변경 기준 참조)이하의 기관 내부결재로 처리할 수 있음
- ※ ‘목’ 중 인건비의 경우 예산전용이 불가함.(잔여예산 발생 시 반납처리)
- ※ ‘목간 전용’ 및 ‘신규 세목 및 세세목 추가’시에는 모금회 승인필요

Q3) 단순일용직을 약 3개월간 투입할 예정입니다. 지급되는 급여가 많지 않고, 본인도 원하지 않는데 꼭 4대 보험을 공제해야 하나요?

- 단순일용직이라 하더라도 고용기간이 1개월 이상이거나 근로시간이 월 60시간 이상인 경우 4대 보험을 징수하고 있습니다. 이것은 관련법에 의한 것으로, 모금회 지원사업의 경우 각종 관련법(세법, 근로기준법, 국민연금법, 국민건강보험법 등)을 반드시 준수 하여야 합니다.

Q4) (기타소득인 경우) 강사비, 원고료 지급시 10만원씩 2차례 지급하지 않고 한꺼번에 지급했을 경우도 원천징수 해야 하나요?

- 강사비 및 원고료 지급은 대표적인 기타소득 항목입니다.
- 기타소득의 경우에는 소득의 60%까지 비용으로 인정이 되며, 12만 5천원 이하인 경우에는 원천징수를 하지 않아도 되므로 납부할 세금이 없습니다. 하지만 10만원씩 2차례 지급될 금액임에도 불구하고, 지급되는 총금액이 한 달 내에 12만 5천원 초과인 경우에는 소득금액의 8.8%를 원천징수하여야 합니다.

※ 근거법령: 소득세법 시행령 제87조 1의2 (2019. 1.1 적용사항)

Q5) 지출시 반드시 기관 명의의 배분사업전용체크카드를 사용해야 하나요?

- 부득이한 경우를 제외하고는 기관 명의의 배분사업전용체크카드를 사용하시기 바라며, 카드 결제가 가능한 업체와 거래하는 것을 권장합니다.
- 카드 결제가 어려운 업체의 경우, 기관 명의의 세금계산서/현금영수증을 발급받은 후 계좌이체를 통해 사업비를 집행할 수 있습니다.
- 간이영수증은 3만 원 이하의 소액 거래에 한해 사용 가능하나, 카드결제전표나 금전등록기 영수증 이용을 권장합니다.



Q6) 부득이한 사유로 인해 현금으로 물건을 구입하였습니다. 이럴 경우, 개인 명의로 현금영수증을 받아도 되나요?

- 사업비 현금 지출 후 현금영수증을 발급받을 경우, 현금영수증은 반드시 기관의 고유번호(사업자번호)로 발급받으시기 바랍니다. 개인 명의로 현금영수증을 발급받는 경우, 연말정산시 부당 소득공제 등의 문제가 발생할 수 있음을 유의 바랍니다.
- ※ 현금 지급 시 현금지급(사용)사유서 첨부

Q7) (사업기간 중/ 사업 종료 후) 배분금 통장을 확인해 보니 이자가 발생하였습니다. 어떻게 처리해야 하나요?

- 이자수입은 각각의 경우마다 처리방법이 다르니 아래의 내용을 참고하여 주시기 바랍니다.
 - 사업 기간 중에 발생한 이자 : 수입처리 후 배분금에 포함하여 사용
 - 사업 종료 후 발생한 이자, 혹은 잔여 이자금액 : 배분금 잔액과 함께 사업 종료 후 모금회로 반납
 - 예외사항: 모금회에 사업비 잔액 반납 후 발생한 이자는 기관의 수입으로 처리

Q8. 퇴직적립금은 어떻게 적립, 지급하면 되나요?

1. 퇴직금 적립

모금회 배분금으로 인건비 전액을 지원받는 수행 인력의 경우, 근로기준법에 의해 1년 이상 연속 근무 시에는 퇴직금을 지급하여야 합니다. 퇴직금 적립을 위해 별도 통장을 개설하여야 합니다(기관의 퇴직금 적립통장이 있을 경우, 해당 통장을 사용 가능). 적립은 1개월마다 또는 12개월마다 할 수 있습니다. 1개월마다 하는 경우에는 수행인력 월 급여의 1/12을 매월 적립하여야 하고, 12개월마다 하는 경우에는 수행 인력이 근무한지 12개월이 된 월에 1개월치 급여를 적립하면 됩니다.

2. 퇴직금 지급

- 담당자가 1년 미만의 기간 동안 근로 후 퇴사할 경우 : 적립했던 퇴직금은 사업 종료 후 반납합니다. 단, 연차사업의 경우 1년 이전에 퇴직한 직원의 퇴직적립금은 반납하나, 2차년에 이어서 적립합니다.
- 1년 이상 근로한 담당자가 퇴사할 경우 : 퇴직 시점까지의 퇴직금을 지급합니다.

Q9. 지출결의서 및 수입결의서는 모금회 양식을 이용해야 하는지요?

- 모금회에서 지정하고 있는 내용이 포함되어 있는 기관 내부의 양식이 있다면, 기존에 기관이 사용하고 있는 양식을 사용하여도 무방합니다.

Q10) 지출내역별로 기안문과 지출결의서 외에 추가로 구비해야 할 증빙들을 알려주세요.

- 대표적인 지출 건을 중심으로 구비서류를 안내드립니다.
- 참고하시기 바랍니다.

항목	추가 구비서류
사업담당자 인건비	급여명세서, 4대보험 영수증(본인 부담금 표시), 계좌이체 확인증, 직무내역서 ※ 신규 채용 시는 근로계약서, 채용 관련서류 함께 제출
단순인건비	활동비 지급증, 계좌이체 확인증, 근무일지 ※ 유급의 내부직원에게는 지급 불가
강 사 비	강사이력서, 강사비 지급증, 계좌이체 확인증
회 의 비	회의록, 회의비 지급증, 계좌이체 확인증
자 문 비	슈퍼비전 기록지, 자문비 지급증, 계좌이체 확인증
자원봉사활동비	활동비 지급증(활동내역 및 산출근거 기재), 계좌이체 확인증
출 장 비	• 교통비, 숙박비 : 카드매출전표 혹은 현금영수증, 출장결과보고서 • 식비, 일비 : 계좌이체 확인증
행사비 지출	카드매출전표 혹은 세금계산서
자료집 제작	비교견적서(또는 전자견적, 입찰관련 서류), 세금계산서 혹은 카드매출전표, 계좌이체 확인증(세금계산서 수령 시), 자료집 사진
물품제작/구입	비교견적서(또는 전자견적, 입찰관련 서류), 세금계산서 혹은 카드매출전표, 계좌이체 확인증(세금계산서 수령 시), 구입물품 전체 사진
현수막 제작	카드매출전표 혹은 세금계산서, 실제 부착된 현수막 전체사진
비품 구입	비교견적서(또는 전자견적, 입찰관련 서류), 세금계산서 혹은 카드매출전표, 비품관리대장 중 구매한 부품이 포함된 쪽 사본, 비품 사진

※ 제작품(자료집, 현수막, 홍보물 등), 기본 재산성 물품(책상, 카메라 등)은 반드시 사진을 첨부.

단, 소모품(다과, 문구류 등)은 총 50만원 미만의 경우 사진 생략이 가능함.

※ 강사비 및 기타 경비 예산편성 기준표에 사용한도가 기재된 내역은 반드시 내부기안에 산출내역 기재

※ 지출내역이 원천징수 대상인 경우, 원천징수 후 관련 영수증 첨부(강사비, 회의비, 자문비 등)

※ 구매입찰의 경우, 선금을 지불한 경우 반드시 선금지급보증서를 첨부



**Q11) 현금출납부의 작성 순서는 증빙일자를 기준으로 하나요?
현금지출을 기준으로 하나요?**

- 단체가 작성해주는 서류 중 현금출납부, 증빙, 통장상의 금액은 일치해야 합니다. 또한, 단체가 작성하실 경우, 통장상의 입출금의 순서에 따라 현금출납부를 작성하는 것이 작성하기가 수월합니다. 즉, 통장과 현금출납부 상의 일자는 일치해도, 증빙상의 일자는 불일치 할 수 있습니다.

Q12) 재입금이 발생한 경우 결의서를 어떻게 작성하여야 하는 건가요?

- 재입금 상황이 발생할 때에는, 지출결의서를 작성하고 해당 금액을 (-), 비교에는 재입금으로 작성합니다. 현금출납부 역시 (-)로 기재하고 유형은 재입금을 선택합니다.

**Q13) 정액 출장비 등의 경우 수행기관의 지급기준과 모금회의 지급기준이 상이할 경우,
어떠한 기준을 적용하나요?**

- 모금회의 예산편성 기준표에서 정한 내역에 대해서는 수행기관의 기준보다 모금회의 기준이 우선되므로 모금회 배분사업 수행 시 이를 준수하여 주시기 바랍니다.

**Q14) 추정가격 2천만 원 이하의 공사, 용역 및 물품구매·제조 시, 1인 견적 제출은 무엇을
의미하나요?**

- 1인 견적 제출은 본견적서 및 비교견적 제출을 의미합니다.
- 비교견적의 경우, 조달업체가 제출하는 문서화된 견적서 뿐 아니라 인터넷 상의 최저가 조회 등을 통해 단체가 구입한 물품의 금액이 저가로 구입하였다는 증빙이 제출되면 비교견적으로 인정하고 있습니다.

Q15) 3만원을 초과하는 물품 구입 시 세금계산서를 발급받지 않고 체크카드를 이용하여 물품을 구입하지 않은 경우 간이영수증을 여러 장 발급 받아도 되는 건가요?

- 3만원을 초과하는 물품 구입 시에는 세금계산서를 발급받거나 체크카드를 이용하여 물품을 구입하여야 합니다. 간이영수증을 여러 장 발급받는 것은 적격증빙으로 인정되지 않습니다. 다만 간이과세자의 경우에는 간이영수증으로 발급이 가능하고 간이과세자임을 입증할 수 있는 서류가 첨부되어야 합니다.

Q16) 현수막이나 자료집 등의 사진 제출 시 실제 구매 사진이 아닌 시안만 제출해도 되는 건가요?

- 제작물(자료집, 현수막, 홍보물 등), 기본 재산성 물품(책상, 카메라 등)은 반드시 실제 물품 사진이 제출되어야 합니다.
(단, 소모품(다과, 문구류 등)은 총 50만원 미만의 경우 사진 생략이 가능)

Q17) 본기관(1차 배분지원기관)이 공동모금회로부터 지원받은 금액을 참여기관(2차 또는 3차 배분지원기관) 으로 다시 지원 시 참여기관도 현금출납부를 작성하여야 하나요?

- 본기관이 참여기관에 다시 배분하는 경우, 참여기관도 본 회의 규정에 따라 수입 및 지출 처리가 이루어져야 하고 현금출납부도 작성되어야 합니다.



Q18) 모금회에 잔여사업비를 반납할 경우, 어떻게 해야 하나요?

- 사업비 잔액은 모금회로 송금하고, 반납공문 1부를 모금회로 송부해 주시면 됩니다.
(사업비 반납 공문에는 반납사유, 반납금액, 반납일자, 반납계좌 등 포함)
※ 잔액총액이 2천원 미만인 경우 기관에서 접수입으로 처리할 수 있음.
(단, 2차 또는 3차 하위 배분지원기관은 잔액 전액을 1차 배분지원기관(본기관)에 반납 처리함)
- 반납계좌 : 우리은행/015-176590-13-542/사회복지법인 사회복지공동모금회 서울지회
※ 반납계좌 변경 시, 사업담당자가 각 기관에 안내드립니다.

**Q19) 저희 기관은 모금회로부터 3년간 지원을 받기로 되어 있습니다.
1차년도 사업 종료 후 발생하는 잔여사업비는 이월하여 사용하면 되나요?**

- 연속사업이라 할지라도 해당년도의 잔여사업비는 이월되지 않습니다. 1차년도 사업 이후 발생하는 잔여사업비는 반납하시고, 2차년도 사업비를 지원받아 사용하시면 됩니다.

Q20) 나라장터 일반입찰과 나라장터 소액입찰은 무엇이 다른가요?

- 모두 입찰을 의미합니다.



서울사회복지공동모금회 2020년 배분사업 수행안내

발행인 : 회장 윤영석

발행처 : 서울 사회복지공동모금회 배분사업팀

04519 서울특별시 중구 세종대로 21길39 사랑의열매회관 2층

전화 : 02-3144-7700 / 팩스 : 02-324-7371

홈페이지 : <http://seoul.chest.or.kr>

© 본 교재의 무단복제행위를 금합니다.

